朝鮮日報
夕刊
二十三日(木)
本紙朝夕刊十二面

文官、議會、內閣制度等 內政問題도解決

事變處理第一主義로諸閣僚와隨時會談

近衛內閣의積極政策

【東京電話同盟】政府는 過般의 內閣大改造에 依하야 長期戰에 對處할 陣容을 整備하는 同時에 事變處理를 中心으로한 軍政外交와 및財政經濟政策을 確立하고저 五相會議를 開催하고 이미 지난 十七日第一回會議를 開催하고 陸海大藏外務 關係各閣僚로부터 詳細한 意見을 開陳하엿스며 一方當面의 緊迫된 國內物資 調整에 關한 具體案을 樹立하야 二十三日의 臨時閣議에서 正式으로 決定한後 이를 發表하기로 되엿다 그리고 近衛首相은 末次內相 荒木文相 木戶厚相 有馬農相等과도 隨時會見하야 時局問題를中心으로 意見을交換하는外에 必要에應하야 他閣僚와도會見하고 意見을 聽取하는等 專히事變處理第一主義下에 아무遺憾업는 準備를 하기로되엿는데 이와併行하야 近衛內閣成立以來 懸案으로되여잇는 文官制度改革 議會制度改革 內閣制度의改革等을 爲始하야 銃後對策을 中心으로한 各般의社會政策等 幾多의國內問題解決에도 着手하기로 決意하고 齋藤內閣當時設置되엿든內政關係閣僚會議라고도할만한것을 새로 設置하야 有馬農相, 木戶厚相, 荒木文相及 池田藏商相으로하여금 對外的問題를 處理하는 五相會議에倂行하야 對內問題를 處理하는 關係閣僚會議設置를企圖하고 定例閣議前 關係閣僚間에서 充分히意見을交換하야 一步一步質實且確實히 보어게되엿다 어것은近衛首相이 內閣改造의成功을機會로 擔當重大時局打開에 邁進하려는 意氣를明示하야 마츰내 本格的으로 進出하는것으로 그推移는 注目된다 (寫眞은 近衛首相)

議會가 開會豫定이든바 二十三日은 物資動員計畫決定에 關한 臨時閣議에 繼續하야 定例參議會、議會制度審議會第二回總會等이잇는때문에 一日延期하야 二十四日定例閣議後 開催하기로되엿다

物資動員案決定

廿三日臨時閣議에서

【東京電話同盟】支那事變의 新情勢에 對處한 物資動員計畫案을 決定하기爲한 緊急臨時閣議는 二十三日午前十一時부터 首相官邸에 開催、近衛首相以下 全閣僚出席 劈頭 瀧企畫院總裁로부터 企畫院이 中心이되여 作成한 物資動員計畫案內容에 對하야 詳細한 說明을 行한後 原案決定에 압서 近衛首相、宇垣外相、板垣陸相、池田藏商相、米內海相其他의 閣僚로부터 事變을 圍繞한 內外의 諸情勢에 關하야 各各意見을 開陳하고 此에 基하야 右物資動員計畫案을 온갓 角度로 檢討를 加하엿는데 全閣僚도 異議업시 原案을 承認하고 다시 發表의 形式에 關하야 協議한結果 政府로부터 聲明을 發하야 一段國民精神의 緊張을 促함으로써 協力을 求하기로하고 午後一時十五分散會하엿다

內政會議問題

首相、內相과要談

【東京電話同盟】近衛首相은 二十二日荒木文相과 會見하고 內政會議設置其他銃後諸施設에對하야 重要意見을交換하엿는대 이에 繼續하야 二十三日 午前八時二十五分荻窪의別邸로 末次內相의 來訪을 求하고 首相으로부터 五相會議의 經過를 說明한後 이를中心으로 여러가지意見交換을 行한바 特히內政會議設置에對하야는 事變處理에 伴하야 銃後諸施設의 整備完璧을 期하고저 國民精神總動員을 强化할必要에서 右會議設置의 緊要性에對하야 여러가지 意見을 交換한 結果 單只內政會議라고 하면 其範圍가 廣汎에 亘하야 閣議와 何等差異가업게되므로 事變下에잇서서 農村、交通、通信、敎育等의 各部門으로 난호아 對策을考究하고 銃後施設에 遺憾업기를期하기爲하야 首相과當該 關係閣僚間에緊密한 連絡下에 意見交換을하기로하고 여기서 어든 結論을閣議에 附하야 實行에 옮겨서 計畫的으로事務를遂行케하기로意見이 一致된後 內相은午前九時十五分辭去하엿다

第二回五相會議

明日開催

【東京電話同盟】第二回五相會議는 二十三日正午부터 首相官邸에서開催 前回에繼續하야事變新段階에處할 根本方針에關하야審議

竹田差遣宮妃殿下 明二十四日御渡臺

【東京電話同盟】皇后陛下의 思召에 依하야 事變에 잇는 白衣勇士를 御慰問하시게되는 御差遣員竹田宮妃昌子內親王殿下께서는 二十四日午後三時東京驛御發 古川事務官、大久保御用取扱、佐野、大澤兩屬等을 거느리시고 御渡臺의途에 오르시게되는바 御日程은 前後二十日間이오며 臺灣神社를 參拜하야 軍司令部 各病院 總督府州廳과 故北白川宮殿下의 御遺跡其他文化產業等 各種施設三十餘處에 亘하사 御視察하신後 七月十三日 御歸京하실御豫定이시다

高松宮家 兩氏를御表彰

高松宮家에서는 今回左의二氏를 農村指導開發功績者로 御表彰하시사 各銀製花甁一個를 下賜하신바 이에對하야 總督은다음과가티 謹話를 發表하엿다

總督謹話

高松宮家에서는 有栖川宮記念厚生資金事業으로 農山漁村의 社會事業等을 御獎勵하시는御意로써 昭和九年以來數回에亘하사 鮮內篤行者 地方振興功勞者等을 御選奬하시엇는바 今回도 左의二名을農村指導開發功績者로서 御表彰하시사 各銀製花甁一個를 下賜하신것은 實로 感激不堪하는바입니다 今後一層奮勵努力하야 御意에 副하기를 期하는바입니다

慶尙北道永川郡永川邑完山洞一〇六一 山名 禮二
京畿道水原郡城胡面外三美里二一六 尹 學 榮

各道產業部設置 今日、公布實施

地方行政에新紀元

庶政의 刷新과 農工併進政策의 强化를 主眼으로하야 半島地方行政에 新紀元을 劃하고저 總督府內務局에서 立案中이든 各道產業部新設은 旣報된 京畿、慶尙北、全南 四道에다 남어지 九道(忠南北、全北、黃海、平南北、江原、咸南北)에도 實施하야 全朝鮮十三道의產業行政機構의 一大擴充을보게되엿다 右制는 二十三日 總督府告示第二百七號와 및 訓令第三十五號로써 公布、即日實施되고 同時에 產業部에서 掌握하는 事項은 事務分掌規程改正에 依하야 左와如히 決定하엿다

一、農、商、工、森林、土地改良、水產及鑛產에關한事項
二、國有林野及國有未墾地에 關한事項
三、農村振興에 關한事項
四、度量衡에 關한事項
五、農會、水利組合、商工會議所其他產業團體에 關한 事項
六、前各號外各種產業에 關한事項

支那、空軍勢力 增大宣傳에沒頭

爆擊機、戰鬪機等四五百台漢口에集中?

敗兵士氣鼓吹에熱中

【上海二十二日發同盟】目下武漢防備에狂奔하고잇는 國民政府는 最近數日來 漢口方面에 잇서서 支那空軍의 勢力增大를 熱心으로宣傳하고 繼續하는 敗戰으로 民衆의 士氣가 阻喪된兵士와및 民衆의 戰意를 鼓吹하려고하는바 二十二日外人側에 傳하는消息에 依하면 漢口에는 目下重爆擊機八十機 戰鬪機百機가이미 集中되여잇는外 某某方面으로부터 新銳重爆擊機百機가 六月末頃 到着할豫定이며 또百餘機의 佛國製戰鬪機가 目下印度支那로부터 漢口로向하야 輸送되는中이라고한다 그리고支那側은 支那空軍이 敗戰을 거듭하고잇는것은爆擊機를 援助하는 戰鬪機의數가不足한때문이라고하며 또日本空軍이 廣東爆擊할때 어에 應戰치안헛든것도 同一한 事由에 基因한것이라하며 飛行機의 數가 적은것은 支那空軍으로서는 全部를 一個所에 集中하는것이必要한데 分割하야 一部를 廣東防備에 使用하면 强力한 日本空軍에 依하야 廣東、漢口雙方에서 容易히 擊破될것이여서廣東은 結局어때문에 犧牲이된것이라하고 空軍의 漢口集中을求하야 廣東市民의 憤激을사고잇다고 傳한다

阜寧西方殘敵掃蕩

【南京二十二日發同盟】我佐藤部隊가阜寧을 占領하고 城頭에 日章旗를 飜揚한지二旬 阜寧附近의 殘敵은 一時全혀 沈默을 繼續하고잇든바 最近徐州會戰에서慘敗를當한 八十二、八十兩師外에 敗殘兵이 附近各村落에潛入하려다가 大刀會匪가 어에加擔하야 阜寧을 圍繞한 各河川크리크와 無名部落에서 蠢動을繼續하므로 津田部隊는 十七日午後阜寧西方曹家集을 襲擊하고 다시前進을 續行하야 顧家集을 急襲 土砂와 크리크를 掩護物로頑强히抵抗하는 約四、五千의 敵과 激戰한後마츰내 同日夕同部落을 奪取하엿스며 十八日에는다시금 攻擊前進을 繼續하야 殘敵의 主要陣地로 自認하는 黃家庄을擊破 潰走하는敵을 西方으로 壓迫하면서 同日日沒頃 黃河河床에 沿하야 陳家集部落을 占領한後 附近一帶의 殘敵을 完全히 掃蕩하엿다 이戰鬪에서 敵은七百의 遺棄死體와捕虜三十名을 남기고 潰走하엿다 我損害는 極히 輕少하다 그리고 津田部隊의 田邊中尉는 어戰鬪에서 重傷을입엇다

五千大敵擊滅

長谷川中野兩部隊

【南京二十二日發同盟】增水氾濫의 濁流를 渡河하야 무릅까지빠지는 泥土와 싸우면서 猛進擊을 繼續하는 我長谷川、中野兩部隊는 二十日 我猛攻을바더 動搖하게된 敵을 急追하야 河頭鎭을 突破하고 着着戰果를擴大하야 二十一日에는 太湖、九江街道를따라 右翼에는 中野部隊、左翼에는 長谷川部隊가 어街道를 끼고前進、二十二日午後에는 潛山西方約十五키로되는 潛等鋪村落線으로 進出한바 第百二十師 第百三十四師에屬한 約五千의敵을 攻擊할때 沛然한 豪雨를 衝하고 壯烈한 肉彈突擊을 演出한後 어를 擊滅하엿는데 敵은 約五百의 死體를 遺棄하고 西方으로 潰走하엿다 我兩部隊는 潛山突破作戰을 通하야 死傷은 僅少하며 兩部隊는 다시금 西方으로 向하야 進擊中이다

比島大統領 近近日本訪問

【마닐라二十二日發同盟】比律賓大統領마누엘·케손氏는 近近 支那、日本으로向하야 極東訪問旅行의 길을떠날豫定이라는말을二十二日 大統領秘書官발가스氏로부터 發表되엿다 케손大統領 今回의旅行目的은 全혀 保養을爲한 漫遊旅行이라고한다 日本及支那諸港에寄港할豫定인데 豫定의 詳細는發表되지아니하엿다 旅行에는 秘書官 數名이同伴하는바 乘船은 아마 來二十六日 마닐라를出帆하는 다라·汽船프레시덴트·콜리지號가 되리라고 觀測된다 (寫眞 케손氏)

衆議院議員團入京

衆議院議員 鮮滿視察團團長松尾四郞氏以下代議士九名外 一名의一行은 二十三日午後一時三十五分 京城驛着『아까쓰기』로入京 即時朝鮮神宮에參拜 市內를一巡한後 二時五分 總督府에서

維新政府首都

南京에移轉키로決定

【上海二十二日發同盟】中國維新政府는 成立以來首都를 南京에 定하엿스나 便宜上臨時 上海에 在하야 行政事務를 보아오든바 最近의南京은 治安이全히回復되고 또津浦線의開通、安慶의占領等으로因하야 갑작히 政治的重要性을 增大하게되엿슴으로근일 豫定대로 政府諸機關을 南京에 常置키로決定하고 近近그 開廳式을催促키로되엿슴으로 行政院長梁鴻志 法制院長以下各部長은 二十一日午後三時 上海로부터오래간만에 南京에到着直時 中央호텔에들엇다 開廳式日時는 未定이나 一行은約一週間滯在할 豫定이다

프랑코軍機 又復英船爆沈!

不干涉監視委員은겨우救命

【빨렌시아二十二日發同盟】英國汽船스탠호프號는 二十二日빨렌시아港外에서 프랑코軍飛行機의 爆擊에 依하야 드디어沈沒되엿다 但 同船에 乘船하엿든 佛蘭西人不干涉監視委員及船員은 無事히救助되엿다

中村大將昇進理由

【東京電話同盟】陸軍에서는 來七月一日發令豫定인 定期異動에 압서 二十三日東部防衛司令官의 更迭을 發表하엿는데 中村大將은 士官學校 十三期生으로 現在남어잇는者는 同大將一人인바 中將의 實役年이 六年以上에 達하엿슴으로 今回大將으로 昇進된것이다 어로써 臣下의 現役大將은 植田、寺內、杉山、小磯、畑、中村 等六人으로되엿다

東部防衛司令官

後任에川岸中將親補

【東京電話同盟】東部防衛司令官 中村孝太郞中將은 二十三日午前 陸軍大將에 親任되여 同日午前十時 宮中鳳凰間에서 近衛首相 侍立下에 親任式을 行하엿다 그리고 東部防衛司令官後任은 川岸文三郞中將으로 決定하고 親補式은 行하지안코 親記는 內閣을 經由傳達되엿다

任陸軍大將 陸軍中將 從三位勳一等功四級 中村孝太郞
補東部防衛司令官 陸軍中將 正四位勳一等 川岸文三郞

時事解說

議會制度改革理由

議會가 [illegible] 的으로는 政府의 [illegible]權力을 制約하야 國民의 [illegible]을 政[illegible]에 反映시키는 役割을 하는데에 그 存在價値가잇는 것이다 그런데 近年에와서 그 議會의 不人氣 따라서 그 改革 乃至 廢案에 關한 論議가 沸騰되는 大體 如何한 理由에 基因함일까 그것은 말할것도업시 [illegible]

◇

自由主義는 政治[illegible] 三權分立의 原理를 主[illegible] [illegible]하야 『權力으로 權力을 止』할것을 [illegible] 그러나 오늘에 와서 分立의 原理代身에 統合의 原理가 政治[illegible]를 支配하게 되자 議會도 政府權力에 對한 制約的役割을 하엿든것이다 그 [illegible]

◇

近衛內閣은 어時代的要求에 應하야 그革新政策의 한 項目으로 [illegible] 議院制度改革을 期하고저 議會制度審議會를 二十一日에 [illegible] 發足시키게 되엿는데 [illegible] 如何한方法으로、如何한 [illegible] 아직 判明치 안흐나 首相從來의 言質으로 보아 貴族院改革問題가 [illegible] 比例代表制 [illegible] 選擧[illegible]等도 [illegible] 提出할수잇는 貴族院組織問題를 如何히 改革하느냐에 잇는것이다。

南總督 大野政務總監을訪問하고 여러가지로 朝鮮事情을 聽取會談하고 廳內를參觀한後 軍司令部로 小磯軍司令官을 訪問한後備前屋에 投宿하엿다 一行은 午後六時半부터 大野政務總監主催晚餐會에 臨하엿다가 二十四日은 商工獎勵館 校洞小學校를 觀察한뒤 昌德宮에伺候、秘苑을 拜觀하고 博文寺에 參詣한後 午後三時五十分發列車로 北鮮으로 向할豫定이다

辭令

(二十三日附發令)

(咸北內務部長)
任咸鏡北道參與官(二等) 李 聖 根
咸鏡南道參與官 金 泰 錫
任慶尙南道參與官(二等)
(全北內務部長)
道事務官 門脇 默一
任專賣局事務官(三等)
命京城地方專賣局長
樺太廳殖產部長 厚地 法人
任專賣局事務官(二等)
命專賣局鹽蔘課長
警察官講習所敎授兼事務官 岩城彌太郞
任專賣局事務官(二等)
命大邱地方專賣局長
(慶南地方課長)道理事官 田中桂太郞
任專賣局事務官(六等)
命專賣局經理課長
(全北地方課長)同 西田 豊彥
任稅務監督局事務官(六等)
命咸興稅務監督局經理部長
警視廳事務官 水野 [illegible]
任警察官講習所敎授(四等)
慶尙南道參與官兼道事務官 嚴 昌 燮
任咸鏡南道參與官兼本府道事務官如故(二等)
命咸鏡南道內務部長
(平南大同) 郡守 金 化 俊
任忠淸北道參與官兼道事務官(三等)
命忠淸北道產業部長
(京畿產業課長)道事務官 宋 文 憲
任江原道參與官兼道事務官(二等)
命江原道產業部長
(京城地方專賣局長)專賣局事務官 陣內 利夫
任道事務官(二等)
命咸鏡南道產業部長

任道事務官(五等)
命咸鏡北道產業部長 富山 [illegible]
咸鏡北道參與官 李 [illegible]
兼任道事務官(二等)
命咸鏡北道內務部長 金 泰 錫
慶尙南道參與官
兼任道事務官(二等)
命慶尙南道產業部長 [illegible]
忠淸南道參與官
兼任道事務官(二等)
命忠淸南道產業部長 金 秉 泰
平安南道參與官
兼任道事務官(二等)
命平安南道產業部長 崔 益 夏
平安北道參與官
兼任道事務官(二等)
命平安北道產業部長 李 基 枋
黃海道參與官
兼任道事務官(二等)
命黃海道產業部長 鄭 然 基
全羅北道參與官
兼任道事務官(二等)
命全羅北道產業部長
(慶北固城郡守)
任道理事官(六等)
命慶尙北道在勤 尹 相 曦
(全南和順郡守)同 玄 錫 虎
任道理事官(七等)
命黃海道在勤
拓務屬 筱田 正大
任道理事官(七等)
命慶尙南道在勤
慶尙北道郡屬兼本府慶尙北道屬
任郡守(七等)
命慶尙北道淸道郡在勤 李 采 郁
全南道屬
任郡守(七等)
命全羅南道康津郡在勤 車 潤 弘
咸鏡南道屬兼本府咸鏡南道警部
任郡守(七等)
命平安南道江東郡在勤 崔 慶 進
中樞院參議 朱 榮 煥
勅任官으로써 待遇함 洪 鍾 國
中樞院參議被仰付 張 憲 根
奏任官으로써 待遇함
(專賣局事業課長兼鹽蔘課長)專賣局事務官 宇野 友八
免專賣局鹽蔘課長兼務
專賣局副事務官 川村勘一郞
免大邱地方專賣局長事務取扱兼務
(全南產業部長)道事務官 李 源 甫
命全羅南道內務部長
(咸南內務部長)同 佐佐木高治
命全羅南道產業部長
(全南內務部長)同 信原 聖
命全羅北道內務部長
(慶北產業課長)道理事官 李 啓 漢
命京畿道在勤
(黃海道產業課長)道理事官 林 文 碩
命全羅北道在勤
(平南平原郡守) 趙 尙 瀾
命平安南道大同郡在勤
(平南江東郡守)同 宋 柱 淳
命平安南道平原郡在勤
(全南康津郡守)同 朴 墉 燮
命全羅南道和順郡在勤

八面鋒

◇ 英外務次官『日支紛爭調停은 時期尙早라』고 議會에서 答辯。
◇ 漢口陷落을 할作定인가。
◇ 京城府內 出生兒童의 一割四分이 滿一年以內에 死亡햇다고。
◇ 襁褓속에서 죽는 人生이 가엽게 짝어거니와。
◇ 어것을 나코、기르는 父母의 徒勞는 어떠한가。
◇ 保健運動의 必要한 所以。
◇ 長老敎五學校의 運命을 決定할 宣敎會總會 今日 開幕。
◇ 朝鮮人의 希望에 存廢여잇다면 維持經營이 如何?
◇ 產金資金 二億圓으로 中小鑛業에도 融資한다고。
◇ 中小鑛山을 主로함이 또한 意義가 잇슬듯。

어을빈
魚乙彬
만병수정
萬病水錠

萬病水錠
適應病名圖

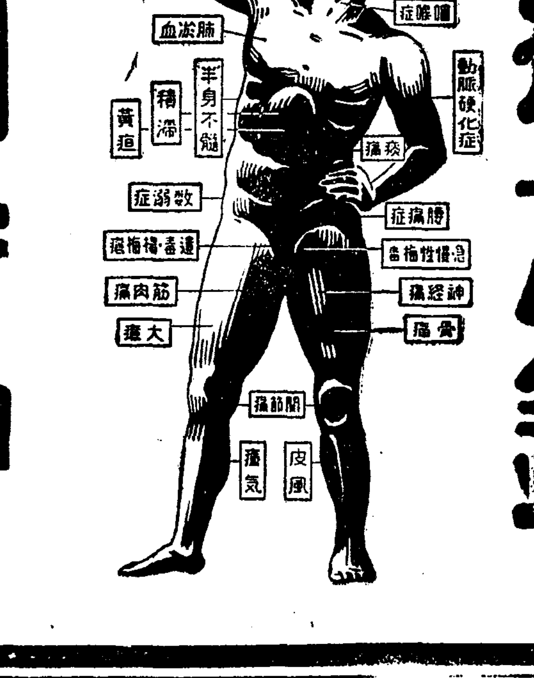

보재약정
補材藥錠
一瓶 金二圓六十錢

慢性胃腸病 만성위장병 神經衰弱 신경쇠약 重病回復 중병회복 動脈硬化 동맥경화 精力減退 정력감퇴 食慾不進 식욕부진 體質虛弱 체질허약 心臟諸症 심장제증

金鷄納 二十五子람入 金三圓 十二子람入 金一圓六十錢
補材膏藥 화상·태독·종기·두창 창종 金五十錢
疥瘡膏 모든옴병 金五十錢

◇廣告冊進呈 ◇僞造藥注意
朝鮮釜山府榮町
魚乙彬製藥株式會社
電一九三九番
振替釜山五〇〇

옴 히벡고 青山膏 증렴가

朝鮮日報懸賞當選歌
야루江處女 南一燕
궁꾸는행주치마 朴響林
7月 Columbia

流行歌 松濤園滿員 朴響林 南海의黃昏 蔡奎燁
콜럼비아
流行歌 愛怨의외쪽길 劉鍾燮 港口는슬퍼요 金仁淑
콜럼비아
漫談 모던妓生點考 金海松 시근둥夜市

債券詐欺百萬圓事件 五十四名拘束送局

十一個月間長期取調에 調書만 五萬餘枚의 厖大한 書類

發覺端緒는 日記,"愚民錄"

륙보=관면된 피해자오천여명으로부터 백만원을 사취한 세칭채권사기(假券詐欺)사건은 작년칠월서대문서에서 발단을 잡어 경기도 형사과의손에 십일개월동안의 취조를 마치고 지난십삼일 송국할 예정이엿스나 사건관계자 칠십삼명의 취조기록 오만장에 달하는 방대한 사건인만큼 검사구류기간(檢事拘留期間)열흘동안에 기소여부를 결정하기곤란한 사정이잇서 지난이십일부터 경성지방법원검사국 행삼(行森)검사가 동형사과에출장하야 이주일이상의 예비취조를하고 어제이십삼일 일당칠십사명중 중죄자오십사명을 구속송국(拘束送局)하게된것이다

사건의내용은 누보한바와가티 소화구년칠월부터 주범인 조문연(趙文鉉)(三〇)과 판본상웅(坂本常雄)(三七)이가 공모하고 각각하관시동대평정(下關市東大坪町)십번지에 일본증권현물사(日本證券現物社)와 고지현번다군중촌정자중촌(幡多郡中村町字中村) 칠십칠번지 채권저축장려부(債券貯蓄獎勵部)라는 간판을 걸고 삼백여명의 외교원을 북해도로부터 조선만주방면까지 파견하야 채권의계약판매(契約販賣)라는명목아래 채권에대한 지식이 업는자를 물색하야 일견채권으로보이는 흡사한 계약증권(契約證券)을보여 구미를돗게하고는 계약금을 사취한것으로 그피해자는 충북보은군마로면(報恩郡馬老面)백성환(白成煥)의 구천원을필두로 십원이십원등 피해자오천여명에 백만원에 달하는 대활동을 하야온것으로 외교원에게사취한 계약금의 구할이라는만흔수당을 주어온것이 그들의 활동을 맹렬한 원동력이된것도 이사건에 특유한점이다 그리고 이사건검거의발단은 한회재로 넘어잇는것인데 작년칠월 이십사일 서대문서 고등계에서 모종혐의로 부내향촌정(香村町) 이백십번지 면대종을 가택수색하든중 우민록(愚民錄)이라는 채권사기일기장이 튀여 나온것이 사기범죄사실이 탄로한 이사건 탄로의 단서가된것이다

(사진은 상으로부터 면대종, 조문연, 소도신중)

送局者氏名

▲趙文鉉▲坂本常雄▲片大鎬▲小島信重▲朴容局▲西田省三▲李健韓▲李鍾元▲趙宇植▲李洪來▲趙勝夏▲李進瑞▲李華昌▲李秉煥▲奇鶴男▲吉勇培▲金浩然▲李成爾▲坂井善次郎▲黃致潤▲金炳玉▲崔萬成▲趙元植▲申鎭完▲金成培▲劉東勛▲河成龍▲李海鎭▲金準謙▲趙東源▲金敎映▲宋利容▲劉赫▲都元熙▲金成權▲池天泳▲洪昌鶴▲趙東淵▲李昌福▲千世昌▲千熙昌▲金鳳謙▲洪恩範▲崔載浩▲李大鎬▲崔明彬▲李學勳▲黃寅秀▲鄭德昌▲成周興▲洪淳榮▲金泳鶴▲趙東鎭▲金昌鎬

煙草에戰時色

生産材料를節約

연초에도 전시색(戰時色)—소비절약은 전면적으로 확대될터인데 전매국에서는 아래와가티생산재료를 절약하야 일년에 오십만원내지 칠십만원을 절약키로 실행중이라한다

담배갑에넛는 「카-드」는 위문용「가쩌도기」외에는 전폐(全廢)하고 「로-트」상사의 인쇄도 전폐하며 종래단한번만 사용하든 나무상자는 절첩(折疊)식으로해서 몃번이든지 사용하리라한다 그리고 양철(洋鐵)의 「다바꼬께-스」를 완전연소지(完全燃燒紙)로고칠뿐 아니라 식염(食鹽)의대 중 소변을 한가지로 통일하며 연초를 포장하는 끈도 세번감든것을 한번감는등 조그마한데까지도 주의하기로작정하엿다 그러나 전매국에서는 담배맛이달러지는것은 아니니 안심하라고 말한다

의 소유자에게 더욱독기를가지고 원천양을 불살리킨다고날뛰므로 동서에서는 가해자를체포하엿스나 파출소에와서도 순사에게 반항하엿다하야 유치취조중이다

珍告訴一件

애지중지하던 고양이(猫)이가 별안간 죽으니까 이웃「개」가 물어죽엿다고 경찰에 고소를하여 수의에게해부까지 하여보앗더니 그고양이의 죽은원인이 다른게 아니라 쥐잡는약「네꼬이라즈」를 먹고 죽은 쥐를먹고 중독되여 죽은것이 판명되여 근처에 한화제꺼리가 되여잇다 고양이의 주인은 죽첨정(竹添町)삼정목에사는 제동하루꼬(齋藤ハル子)라는 언니인데 고양이를「다마」라고 애지중지 치여 귀여워하던중 삼구일에 별안간 죽엇슴으로 이웃개가 물어 죽인것이라고 구마도—란 이름을가진「쎄파트」의주인인 총이백오십번지 서대문정청서 형사 채귀대(蔡貴大)에게 고소를 하엿다는데 동서에서 직시수의를불러다 죽은 고양이를해부하여보앗더니 개에게 물린게아니라 쥐를먹고죽은것이 판명되엿다고한다

禮服紳士

體刑二年確定

누보=작년십이월중순부내에화신 문(黃光門通) 고려(高麗)「호텔」에서 그곳하녀를 유혹하엿다는「예복신사」병역면대평면(京畿道楊州郡...)(完)에 관하야 ...

李載裕等七名

二十四日에公判

京城地方法院에서

조선공산당재건(再建)의거초공작으로 산업별 노동조합적색농민조합을 조직하려고 경성을 중심으로 천초석각지에손을 뻐치다가 경기도경찰부에체포되여 소화십이년오월경성지방법원 검사국에 송국된후 지난이월예심종결 치안유지법위반등의 죄명으로 공판에 회부된소위「경성준비그룹」사건의 괴고 이재유(李載裕)등 일곱명에 대한공판은 명이십사일오전 동지방법원에서 장기(長崎)검사입회 재판장주심 와다(和田)판사 담당하에 열린다

被告 住所氏名

▲京畿道楊州郡蘆海面孔德里九二의二 農業 李載裕(三四)

▲平北博川郡德安面德實洞 ...

의거 상고심안중인데 ... 지난일 고등법원에서 상고(上告)제판장수심사대(山岸)검사관여하에 열리고 ... 고등법원으로부터 재판공판이 ... 될것이다

▲京城府昌信町六四五의一 ... (二七)

▲同上 ... (二五)

▲京城府明倫町三丁目六一의二三 ...

▲同上 高炳澤(二三)

▲京城府華泉町四丁目一五九 ...

▲京城府麻石町七九 孫...

工業院生徒 ...

轢死屍發見

이십이일 오전 일곱시사십분에 호남선(湖南線)영산포(榮山浦)다시(多侍)사이의 구진(九津)「터널」안에서 삼십세가량 되어보이는 남자한명이 갈려죽어잇는것을 순회하던 보선원(保線員)이 발견하엿다 신분은 조사중이다

一流力士總動員 全朝鮮씨름

첫試驗으로戰況을中繼放送

씨름協會主催·本社後援

朝鮮씨름協會主催와 本社後援으로 第二回全朝鮮씨름選士權大會는 七月九、十兩日間 午後七時半부터 太平通朝鮮日報社講堂에서 擧行하기로되엿다 各地에散在한 著名力士들이 總動員을 어

大會의人氣는 벌써부터 高潮되어 ... 北鮮의 平北宣川、咸南文川、新浦、遠處에서 어미參加申請이잇섯고 ... 아직申請치아니한力士는 住地方에서 申請하기를 바란다 아우 申請에參加金 五十錢을 添付하야 朝鮮日報社 運動部로 申請하야 所屬技名、氏名、年齡、職業을 明記하기를 바라며 中等學校 所屬技名、氏名、年齡等을 記入하야 申請하기를 바란다 그리고 이번大會부터는 特히「바른씨름」을 도행하기로 되엿다

더욱이 京城中央放送局에서는 十日밤(午後八時)에 行할決勝戰의 白熱된 競技光景을 全朝鮮에 中繼放送하기로되엿는데 「아나운서-」는 李喜元氏이며 朝鮮의古典競技씨름의 戰況을 放送하기는 이번이첫試驗인만치期待가크다

世界重量拳鬪爭覇

루이스KO勝

獨逸슈메링慘敗

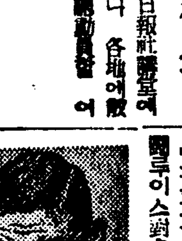

【뉴욕二十二日發同盟】世紀의拳鬪루이스對슈메링의 世界重量級選手權試合은 二十二日午後九時(日本時間二十三日午前十一時)부터 八萬의觀衆이 雲集한가운데 양키-스·스타디움에서 擧行한바 루이스의 스피-디-한공격은 「타이틀」保持者를 슈메링에게命中하야第一라운드二分四秒에벌써 슈메링을「노크아웃」시키고樂冠은依然루이스의 頭上에 빗나고잇섯다 이리하야 슈메링의復活은드디여坐折되엿다

(寫眞은 루이스)

루이스(米)KO 슈메링(獨)

(一九封度)一回二分四秒(一九三封度)

體育硏究會總會開催

朝鮮體育硏究會에서는 二十五日午後八時에 府內仁寺町啓明俱樂部에서 定期總會를開催할터이라는바 會員諸位는 無漏參席하기를바란다고한다

"純然한民間組織體로 愛國運動의總本營"

京城에本部設置、地方에는細胞團體

國民總動員 朝鮮聯盟의結成趣旨

충후국민의 총동원운동에 호응하야 조선에서는 국민정신총동원 조선련맹을 조직하기로되어 작이십이일 그발기인총회를 시내부민관에서 개최한것은 기보하엿거니와 아모로 칠칠일의 사변일주년 기렴일에 거행될창립총회를 압두고 판게방면은그 준비를 진행중이다

이번 사변이어러나자 조선에 잇서서도 애국의 열성은 올연히 이러나서 요원의불길과가티 전민중의 적성을어르켜어 각양각색으로 이것이 표현되엇거니와 특히그단체적결성에잇서서 여러가지 모양으로 조직체가 버터의순처럼 이러낫섯이다

이제 사변일주년을 압두고터 한층 총후의 사기를 진작하고 전민중을 한덩어리로 통치자는 것이 이번 국민정신총동원련맹을조직하는 뜻으로서 이것은 실허 정치적색채를떠나 순연히민간의조직체로잡아 그동안 어러가지의 애국단체를 종합(統合)하야 더크고 더새로운 체적인 활동을 이르키자는것이 다

이리하야 동련맹은 경성에본부를두고 각도에는도련맹을 부군、읍에도 적당한 세포단체를 맨들어장차 수백만인의 애국지사를 한덩어리로 뭉치려는것이 다시 어련맹의 특색이라할것은 하한것이아니라 개인으로도 애국의적성을 품은이면 누구나여 기하할수잇는것이오 또이것이 어 일시적인단체가아니라 항구성(恒久性)을가진정신의 단체라할것이다 그리하야 그지도정신은 물론 남총독(南總督)의내선일체의 정신아래서 총후보국에잇서서 당국의 지도를받어야 하는것은 물론이지만 민간단체로서의 면모를 여실히하야 관리라도 개인의자격으로 참가할수잇게 하는것등이다 이와갓치 조선에잇서서의 애국단체는 그처대의총본영으로이될 것으로 사업과 활동은 기대할바가만 고할것이다

基金으로十萬圓

鑛山王崔昌學氏로부터寄附

작년의 국민정신총동원 조선련맹결성에관한 발기인회 식장에서 취지에찬동하야 운동의구체적촉진에 공헌하고자 평북의 광업가최창학(崔昌學)씨는 금십만원을 동련맹기금으로 기부할 것을말하야 련맹의공고한 기초를세웟다 (사진은 최창학씨)

이번경기도에서는 상송헌섭(宋憲燮)의 처박장예(朴長禮)(二〇)는이십일일 오전열시경에 칼모친을만히마시고 자살을도모한것을 집사람들이조기발견하야 김홍익(金泓益)의원에담어갓는데 생명에는관계업시되엿다한다 원인은 가정불화

基靑加盟協議會

今日午後京城基靑에서

조선기독교청년회가 세계기독교연맹을 탈퇴하고 일본기독교청년동맹(日本基督敎靑年同盟)에 가맹한다는것은 기보한바어니와이가 위하야 동맹에서부터 일본기청동맹의회장 산본충웅(山本忠雄)씨가 맹수속에대한구체적타합을 하기 금이십삼일 오후한시반 입경하야 논것을 기다려세시부터 장곡천정(長谷川町)경성기독교청년회관에서 유억겸(兪億兼) 윤치호(尹致昊) 유억겸(兪億兼) 신홍우(申興雨)씨와 회견하고 구체안을 의논할터이라한다

家庭不和로飮毒

부내죽첨정(竹添町)사정목이백여...

平北에水害

【新義州支局電】이십일일 오후여덟시부터 아홉시까지 약한시간동안 평북지방에 억수가티퍼부은 폭우로 군(郡東新面) 안대에비가 만히쏘다져 하천이범람하야 산이무너지며 가옥과 농작물피해가만햇다 여십일일 정오까지 평북경찰부에 들어온 피해 보고를보면 동신면두지동(杜芝洞)에 즉사자네명、가옥류실한호 침수가옥팔호、맹(蝗)等 기타 농작물피해도만타

産金會社支配人 匪賊에게慘殺

【北京二十二日發同盟】화북산금(華北産金)주식회사 지배인 영목승광(鈴木勝廣)(四八)씨는 지난삼일에 북경을떠나 조화(遵化)방산에 가는 도중에 마신교(馬伸橋)부근에서 비적의 습격을바더 자동차운전수、조수등과 함께참살되어 에서체로 발견되엿다

京畿道防空

部分訓練을實施

六月二十九日부터七月四日까지六日間

各家庭의準備要項

경기도에서는 금년도 제일회 방공훈련을 오는이십구일경으로부터 칠월사일밤열두시경까지 육일간에 걸처 도내전부에 실시하기로되여 어제이십삼일고(高)경찰부장담으로 그요항을 발표하엿다

이번 훈련은 종래 훈이행하여온 종합적훈련(綜合的訓練)과는 그취지를 달리하야 부분훈련으로써 경보(警報)、燈火管制、防空監視의 세가지를 대하야 기본이되는 훈련을 중심으로 함것과 그실시에 필요한방공설비 또는 자재(資材)를 확충정비하는것을 주안으로하는까닭에 방공소방、방독(防毒)、피난、구호훈련은 하지안는다 그럼으로 각가정에서는 어떤준비가필요하냐하면 무엇보다도 경보의종류와 그전달방법(傳達方法)을 외워두는것이필요하다 어째그러냐하면 일반가정의방공활동은 여하한 경보에의하야 실시되는것이며 그경보에의하야 실시는것이어며 안는것이로 오래할수잇는것이며 그만이다

장래전쟁은 거국일치의 차음임으로 전시는 평시보다 일층 작업동을 내지안흐면안될 것으로 등화관제에는 특히 일반가정의 협력을 구하지안코 자는등은 가장부끄러운일이다

경성의천파 그인접읍면내외의 요부에는 아직 중앙관제(中央管制)가 끗나지안흔곳이 잇서 하로바삐 완성케하고십다

등화관제중에는 서고방지를위하야 전차 자동차 자전거 하는 한속도와 정거 교통기관의운행에 제한을하며 철도도일부관제를하나 등대는 관제를하지안는다 그리고이 행동의배항은표지(標識燈)를 그밧게 도지사가 상당한의시작과 끄는 이것을명령하며 방공경보는 방공경보에의

하고 훈련실행의경보에는 경계경보나 공습경보를훈련하고 그우에다 "경기훈련" (京畿訓練)이라는 자구를쓰기로되여잇다

또 참월이십구일정오부터 동사일오후열두시까지에는 싸이렌、경종기타경보와 혼동되기쉬운음향은 훈련의 필요상관제적시금지하게되여잇다 일반이번드시어려두어야될 경보부호는 다음과가튼것이니 각가정에서는 이것을오려서부처두고 보시도록바란다

種類方法	符號	싸이렌	回數
警戒警報	十秒	十秒	(數回反復)
空襲警報	一分間	(一回)	
空襲警報解除	十秒	十秒	(數回反復)
警戒警報解除	十秒	(五秒(一回))	

蘇聯映畵界에"淸肅風"!

世界的名俳優、名監督、前文部大臣等問招

【某處着情報】이십삼일『모스코바』로부터 경성모처에달한 정보에의하면『쏘베트』로시아의 유명한미인으로 쏘베트영화계(映畵界)에서 만흔칭찬을밧든『라마라·그린스페인』(二七)양(孃)과 기타여배우사십명 연극영화종업원 이십사명은『트로츠키』즉『사보타주』의혐의로『모스코바』재판소에서 재판을밧기로되엿다한다 이재판에는 유명한『모스코바』어린이극장『나타리아사츠』여사와 연극『판』으로부터 훈장(勳章)을밧든 세계적명감독『메이엘홀드』와 엽직이 교육인민위원(敎育人民委員)(문부대신)의 요직에잇든 서서『쏘베트』로시아의 최고정치에 참여하엿든『부브노프』도 피고로서출정하기로되엿다 이세명은 극곡(劇曲)과『필름』을리용하야『스타린』반대의 선전을 하엿다는 리유로 기소(起訴)되엿다 모두 극형(極刑)을 면하지 못하리라고 보고잇다한다

三道報國機獻納

命名式日程을決定

충남과 함경남、북세도도민의 적성으로된 보국호비행기의 헌납명명식은 각기다음과가튼 일시장소에서 거행하기로되엿다

▲忠南 六月二十六日午後二時 舒川郡長項港

▲咸南 七月二日午前十時

▲咸北 七月四日 午前十時 淸津飛行場

說往說來에 도깨비까지登場

사소한 금전의대차관계로 설왕설래하다가 작홍이나서 나종에는 독기로사람을 중상시킨데 이르러 이십이일밤아홉시반경 시내권농정(勸農町)일백십일번지 김씨(金氏)집에서 사람을독기로따려서 죽게되엿다는소동이나고 구경군이몰려서 종로서원이달려가 조사해본즉 권농정십칠번지의삼 주희송(朱熙宋)(二二)이란사나히가 전기검사라는 여자에게 세음할것이잇서서 설왕설래 끗헤 폭행을하엿스므로 여페잇든 김씨의시동생 강갑룡(姜甲龍)이가 이것을 만류하엿드니 분개하야 독기로 전기강의 여마를 찍어서 사선지기피

今夜 朝鮮古典舞踊大會 午後八時 太平通 府民館에서 入場料 五十錢 均一

母性의靈藥 젓잘나는약 라구도민 適應症 乳房發育不全 疾病熱病貧血 萎黃病衰弱 原因不明乳汁 欠乏症又妊娠 胎兒強化劑로 偉效함 藥價 三円 六円 十円 京城鍾路五丁目 國際新藥研究所 振替京城一七一六八番

色鉛筆 유아와 세계적으로 첫 손가락을 꼽는다는 것은 통계자료전람회에 출품된 그래프가 우리의 처지를 말하는것이다 일할사람이 첫째로 일할기분을 더듬는다는 것은 비단 대경성이라는 인구가 밀집한도회에 서만 보는현상이 아니다 ▲농촌으로 도라가서는 수짜에도 올지않은 불상한목숨이 얼마나 만호냐 ▲대개가 제명에 죽지못하고 약한번 변변히 써보지못하고 의원의 손한번 대어보지 못하고 그야말로 가난때문에 속수무책으로 자식을 일는 부모의 심정이야 어떠하랴 ▲이것은 부모들 나무랠일인가 어버린것이 죄이라 가난을 탓할수밧게

天氣豫報

概況 高氣壓은 內地東海上으로부터 퍼지며잇스나 日本海와黃海及滿洲에는 低氣壓이 잇서 東進하고잇다 各地는모두氣流가 不安定하야 北部朝鮮과滿洲方面은晴 中部以南朝鮮 日本內地及滿洲方面은 호리여 곳에따라서는 小雨가잇는곳도잇다

豫報 오늘밤 京城地方은흐리며 小雨가잇슬模樣이며 明日도흐리고 때때로小雨가잇슬模樣이다

昨日最高 二十二度六
同 最低 十六度八
今朝最低 十七度六
今日正午 二八度二

廣告

오늘의라디오

第二放送 ◇後六時三〇分 하모니카獨奏 宋一九 ◇六時五五分 어린이新聞 ◇七時 經曲解說 吳基先 ◇八時 大衆講座 ◇八時三〇分 民謠(鮮)과(京城) ◇八時五〇分 野談 車青吾◇九時一〇分 피아노獨奏 李春子

第一放送 ◇一〇時一〇分 國語講座 ◇午後六時 (東)童話 四〇分 (東)獨唱 ◇七時 ◇七時二〇分 (東)歌謠 ◇八時二〇分 (城)齊唱 ◇八時五〇分 (前)浪花節

テレビアン 4球·完聲·高聲 受信機가춘라디오 D—14號 5S—57—47B—12F マツダ球付 定價66·00 (說明書進呈) 京城府本町三ノ三〇 山中電機京城出張所 本社·東京·大阪

流行歌 『알뜰한당신』을 發賣 빼앗긴 사랑 黃琴心 빅타— 李圭南 젊은사공 KJ-1206

朝報案內 治療士 一生安心好職業 全國無試驗開業 大和屋本舖內 京城黃金町四 朝鮮學院 日本救療術 規則要四錢星

住宅地分讓 (石出洞) 新堂町三四六ノ一部 土地高燥 四季眺望佳絶 交通便利 上下水道 電氣完備 代金支拂方法 詳細事項을 本事務所로 問議하시압 京城府貫鐵町四五 電光一四七 朴事務所

慢性 モヒ中毒 元北海道帝國大學醫學部敎授 太黑薰先生創製 無苦痛 根本療法 オネホンタ－ヂン 發明完成 從來의방법과 달리 無苦痛이며 또한短時日에 治療하는 新發明입니다 本劑一瓶에한 約五管만써보십시요 必然코모히를 끈케됩니다 中毒症의 정도여하 滴用 一〇cc十管入一箱 朝鮮總代理店 株式會社 木村藥房 京城府本町四丁目 電話本局二七五一·七九三一、二五三〇 振替京城四五七番·私書函京城八九番 各地有名藥局에서도 販賣함 文獻贈呈

標語募集 滋養菓 マラソン王の 標語を募集す 例へば"一粒食べて元氣百倍" 賞品 一等 金貳拾圓 壹名 二等 金拾圓 參名 三等 金五圓 五名 規定 小學校在學中の兒童の創作に依る事 字數 拾五字以內 用紙 滋養菓マラソン王に封入シテアル用紙ニ書入レル事 送先 京城府南大門通リ四丁目 豐國製菓株式會社懸賞係 〆切 昭和十三年六月末日迄 發表 昭和十三年七月中 各新聞紙ニテ發表 (當社到着の事) 京城府南大門通四丁目 豐國製菓株式會社 TRADE MARK

神經痛·류마치스治療劑 (金剛) ネウロジン (네우로진) 本劑는五%부로—므마그네시움을主劑로하고此에純葡萄糖을高張性으로 配合한無色透明滅菌靜脈注射液이다 【適應症】神經痛、류마치스、肩痺症、腰痛、神經衰弱、氣管支喘息、胃痙攣、姙娠惡阻等。 (定價) 一〇cc五管入、二〇cc五管入、 各地藥店에서 買入하실時는 반드시『金剛製藥 네우로진』이라고指定下命하십시요萬一品切中이면直接本店으로注文하야주십시요 金剛製藥所 京城府錦町二丁目

生徒募集 京城測量技術講習所 ▲出願 昭和十三年六月七日 ▲考査 昭和十三年六月八日 ▲六個月卒業 ▲學則請求要三錢切手 京城府蓮建町一九五 電光一七三番 ▲科目 土地測量學、測量法規、計記、製圖、伸縮圖法、數學、滿洲語、實習

食慾素 わかもと 가 모 도 胃腸의 作用을 도와 食慾을 增進하고 營養을 완전히 하여 ... 粉末 ... 三百錠 一圓六十錢 ...

베-비-산 ベービー散 小兒健胃整腸劑 發賣元 新井藥房

臨時發賣 漫謠 總角便情書 金與九 一二一四七 꽃피는浦口·李銀波·李南影 오케-레코-드

代理店募集 規定郵送

세게적대성공!!

全人類明朗譜

빈대"팔진미"

빈대가씨도업시전멸한다

조선제일큰약업회사선기신성당

京城西大門入口(大白星館)

神崎神聖堂藥品直輸入株式會社

資本金百萬圓　電話光化門 (三三四番 三四九九番 一〇七七番)

振替口座京城四九五〇番　私書函西大門局第二號 光化門局第四五號

사람사는집에 빈대가끌어 피를막빠라먹어도 하도조들려기전 메진여사로 알게되니

이런수치는또업다

사람답게살자

빈대가잇스면 큰수치

잠잘자면장수한다

빈대씨도업시몰사하는약

빈대팔진미

南京虫八珍味한번만뿌리면영영전멸

빈대 전문약이어니고 갑싼약은 도루사라나고 해마다 나온다 빈대팔진미 금년에 한번만쓰면 영영업서진다

「다른것을주는상엽어만으니꼭팔진미를달나셔요」

急告!

빈대즉사전멸!

빈대전멸분팔진미

빈대전멸팔진미(南京虫八珍味)대성공만세!!

집안에 빈대가 우굴우굴끄르니 인간의 큰수치오 사람의 피를막빠러먹어잠못자니 지긋지긋 하다「삼간초옥불에 다ㅣ타는것은 앗갑지안어도 빈대타죽는것이시원하다」라고한다。이 얼마나 애처로운 사실이냐 이제까지 별별짓을 다ㅣ하고별약이 만헛스나 안되엿다 그런데 이번에 세게적으로 신발명되엿다 일시적이 아니고 아주멸종한다 사람의지식과,과학의 힘은 위대하다 문명이진보하면 당연한일이나 이가티신기한 발명은 처음이다 곳쓰서오 문명국민의 행복을누리시오 파리약가지고 빈대약이라고 하는데가만타 갑싼것은 얼른보기에 죽은듯 하다가도 곳다시살어나며 원집안빈대가 다몰사하여야지 한방안 빈대가 조금 약하여지는정도의 약은아무소용업다 결국 갑싼것은 갑싼 갑치

자반이 되고마니 효력이 확실한 갑빗싼것이 도리혀 쌉니다 좀잘생각하여 주서요

發明界의驚異

세게적신발명

전멸되는리유(理由)

◉빈대가 조와하는 냄새를 맛고나와서 가루를먹고 당장에즉사하고 또곳 안죽은 빈대가 가루를뭇처 드러가면 빈대집에잇는 빈대색기 빈대알까지 아조 써도업시 멸종하는 신기하고 이상한 세게적 신발명리상적전멸(理想的)에 대성공하얏습니다 쓰는법도 간단합니다 방가에 가루를 뿌려두기만 하면됩니다

●지독한빈대는살이썩기 때문에수술을해야한다

類似品에주의하시오 반드시 『빈대전멸분팔진미』를쓰시오

(人畜無害)인축무해라고 써잇지 안은것은 퍽위험합니다 사실때 반드시인축무해라고 써잇는 것을 사시오

웬수의 빈대가『팔진미』한갑으로 전멸 되엿스니인제는 밤잠편히자고사랄사는것갓다 이런 고마운 얼은 또 업다

귀한애기빈대때문에밤잠못자고 피곤하야조는데밉살스리또물러가는. 빈대 가엽고도애처롭다원수의빈대

빈대잡다 몰이잘난다조심하시오

빈대영영전멸

南京虫 永久絶滅!!

빈대전멸분팔진미

방이여럿이면……오원

두 간 방 엔……삼원

한 간 방 엔……이원

송료 설 금……설오전

대금연환……륙십오전

오원분여럿 신촛습니다 매득임니다

카메라메니킨

뉴욕「그란드·센트랄」驛에쓴 매요지음열린 국제사진 전람회에서 제일인기를 끄은것이 어「미니아츄어·카메라걸」의 룸바—그란든양입니다。

해수욕복은 모두 사진으로 장식이되어잇습니다。이것도 유사다면 굉장한인기에 원은 지전장을 몸에부치겟지요?

왼쪽으로누으면 단잠을못잡니다

밤ㅅ잠안오는것은엇저면나을까

마음길게먹고 꾸준히하고 칠일

밤에 잠안오는것처럼 애타는것은 업습니다。이런케잠안오는것은 신경쇠약의 한증상으로 볼수잇는데 다른병까지 이르키는 원인도됩니다 그럼으로 어불면증을 정복하는데는 다음에 말슴드릴 모든점에 주의하서서 꾸준히 자연히 낫도록 하시기를 바랍니다。

◇

첫대 침구에 대해서 주의하서야합니다。침구는 되도록 정갈스럽고 부드러워 깔고덥고하는기분이 조하야하며 자극이 업서야한니다 벼개는 너무 단단해도못쓰고 너무 폭신폭신해도못쓰며 놉지도 얏지도안케 목이 굽지안흘정도의 노피라야됩니다。

팔은 쭉뻗고 반드시 눕는것이 제일조흔데 이러케하면 잠이안오는분은 바른쪽으로 누으면 심장이압박을바다 거북스럽고 나쁜꿈을꾸는수도잇습니다。

그와 동시에 음식을 조심해서 담박한것을 먹도록하고 신선한 야채를 만히먹고 고기가티 질기고 기름진것이거나자극성잇는것은 안먹는것이조흡니다。목이야원분이면아주연한고기를약간 잘것는것도 좋습니다만 비대한분들은자미적습니다。

그리고 잘시자리에 무엇을먹으면안되며 또음식을잘 씨버먹고, 양껏먹지말며 여후에는 꼿꼿하지말고 조용히 담화하는 정도가좋습니다。

불면증에는 영양은 섭취해서 체내영양의 순환을원활히할 필요가잇는데 적당한 영양소로는 잇(鐵)비타민에이 삐 씨 를만히 가지고잇는오—트밀·청대콩, 콩게란, 참깨, 싱싱한 채소등속입니다。

목욕하는것도 간단한방법인데 자기전에 냉수로 반신욕(半身浴)을하는 것입니다。이것을 매일 계속하면 혈액순환이 잘되니까 대단히 효과가잇습니다。

또목아지를 비벼서의혈행을 올마고 허리를비벼 위장의 활동을 원활하도록 힘쓰시시요

불면ㅅ중이잇는분은 대개밤이업니다만 이것은 혈액순환이 잘안되어서 그러것인즉 될수잇는대로 밥을 더 먹게하시지요

그리고 일상생활을 규칙적으로 해야할것이며 과성불면증은 극도의 피로자극,

구진날이면 골치아푼증

어떠케하면좀덜할까

『아이 속답답해』

『패니 짜증이나서숙겟네』

『제一밥 제밥 비좀오지마랏스면조켓네』

벼회적이고 사무소에 엽보는여성들이나 드러앉저부인네들이며 통틀어 쪼증하고불하기만해도이런말을 내봇습니다。이장마철의 우울의 원인과 처치법에대해서 말슴하자면—

×

지나해와 일본해방면에서생긴 저기압과 태평양방면의 고기압이 일본우의하늘에와서 부딧처 공기가 뒤섞이되는바람에 비가오기쉽습니다。이기압이 뒤숭하바람에 뇌압의평뒤를 께트러 골치가 아프게합니다。

그러므로 자주목욕탕에 드러가서 땀을흘리도록하는것이조코 두통이난다거나 현기ㅅ증이나는경우에는 별로해업는 약을써도 조습니다。

×

요즈음까지는 대개『미그렌닌』을써왓습니다만『미그렌닌』속에는『카페인』이드러잇서커—피—에 예민한 사람은 저녁나절이후에는 먹으면 나쁩니다 특히 너무고되거나 잠잘때서 먹기가 아프경우에는 되려 잠을못자는 나쁜결과를 맨기쉬운즉 가벼운 진통제외의 작용이잇는약『노바민』가튼것을 먹는것이 조켓습니다。

손대무든등의자

말숙하게됩니다

요즘은 등의자를내노코 진히쓸판인데 때가끼엇다거나 비치번한것은 봄ㅅ상사나워 깔고안섭맛이나지안습니다。

등의자에는 등의것껍질로짜서맨든것과 속대에통을드려짠것이잇는데 거죽껍질로 짠것이면 때를 그다지타지안흐니까 손대무든 것을은히 닥거나 알콜로 잠담근후에 전체를『라구니스』칠을후두어번해서 윤을내면 떡깨끗해집니다。

그다음에 속대를가지고 짠놈은 매끈매끈한 것껍질이 업기때문에 드럼을 쉬다고 비치수변합니다 그런즉 여것을 먼저것처럼 히게하자면 때를 더한층성섯것 닥거낸뒤에 흰『락구니스』칠을합니다。

그다음에는 비치 낡어서 얼룩덜룩하다거나 또는 다른색으로고치고 시픈때는 착색락스(락스중에는 여러가지비치잇습니다)를 펭기집에서사다가바르면되는데 만일 파는데가업거든『라스니스』에 마음에드는빛갈의 알쿨도료를타서 칠하면 그만입니니 또 의자의되믄이룸보아 군데군데를 여러가지빛의『에나멜』을칠해서 보기조케단장을 시킬수도잇는겝니다。

습기와 일광에 탈이 잘납니다

★레코—드와축음기간수

장마철에들면 축음기와레코—드가 상하기쉽습니다。그러므로 축음기는 축축한데 두지말고 항상 건조한 방속에 두어야합니다。

그리고 쓰지안흘때는 잇지말고 뚝경을 덥허두고처른수건으로 닥그면 아조재미저습니다。더구나 땀이난 손으로 레코—드를 만지면 그자리에 곰팽이가생김으로 쓰지안흘때는 봉주머니에너허두어야합니다。그리고 축음기는 해빗출쪼이면 병나기쉽고 레코—드도 휘여들기쉽습니다。봉조히주머니에 너허서 평평하게 노아두어야 하는데판끼리서로 맛다음면 갈려서소리가 나쁘게됩니다。

면사포

조선신보를 족도리의 원삼은 구어이며서 못쓰고 힌옷에 면사포를쓰고 잔치를 하자니 그것이 원내 남의 풍속이라 적어 맛지안코 가남해보여서 빼입니다。

우리들의 선부도한번 면사포를 쓸양이면 이본새로 아롭답고 고상하게 꾸미고 서집을갓스면—。 이것은

어 신부를 좀보서요。박여가를 어ㅅ속을 살짝드러베노코 우섯스니 첫딸을낫켓군요。

딸인즉 다른게아니라 그엽옷자락 벨—이 하도곱길래 어듸한번 맏드려보고저 하는게죠。

코를자주쥐면다고 우묵해질까?

애기가 갓난다음 코를쥐어주면 자라서 상큼하게높고 얼른코가된다고해서 어머니들이 열심으로 애기코를 쥐여주는일이 잇습니다。

그러나 어떠케 쥐여준다고코어연골(軟骨)이 휘어저서 융배가된다고는 도저히 할수업습니다。그러므로 그저귀여워서 볼만짐 쥐여준다면 상관업스나코를 곱게하노라고 불우룩씨 잡아놀쿠면 코ㅅ속에 점막이 충혈이되고 염증을 얼으킵니다。더구나 못은 기계를 깨여문다돈지하면 거기동 혈액순환이납버저서그자리가썩기가쉽습니다。

덤우먹는안해

—야릇한리혼소송—

참말질색이외다。

요줌 제코슬로바키아서울프라그런곳에서 그곳재판소에이런 야릇한리혼소송이 들어왓습니다。

어혼할하겟다는 남편말—

『어어먼내는 밤을 넘우먹어서 버텨먹일수업스니 이혼해주십시요 나는 조고만 간이식당을해서 겨우살어가는데이여편네가 매일 삭내여둔사람이 먹을것을 혼자서 먹어내니 나는벌만 느러갑니다』

어떠한 남편의 말에 안해가변명하되나 답변하는 말입니다。

『나는 몸이어러케 뚱뚱하니까 아무리만히 먹는다고 야단할것도할수업서요。

아침엔 계란네개, 빠터바른빵네조각, 커피한잔, 아침과점심사이엔 빼—프스튜와 콜—드미—드 한론드, 점심엔 스—푸와 계소서진고기한파운드 빵을 먹지안으면 몸을 유지해갈수가업습니다。그리고 저녁과 밤참도 어떠롭은 먹어야혜요』

이쯤먹고보면 어떠남편이라도우는소리안할수업겟도합니다 그러나 재판소에선 그대식가안해를 동정하야 다던 남편을 재판소뒤 리혼을 승낙지안엇습니다。

『아모리 안해가 사내여덥사람의음식을 혼자먹는 대식가려해도 이것이 리혼의 리유는되지못한다。 더구나 피고는 이러케 뚱뚱하니까 생리적으로 피할수업는일이다。남편의말은 리유가 되지못한다。』

그래서 남편은 할수업시이 대식가 안해를 다리고 울면서 돌아갓습니다。

우리차지

노루

풀뜨터먹는 즘생은 모두거운이 세고 똥똥한데 노루는 왜밧작말럿는지 아시겟서요?

호랑어처럼 되여 불타구 즘생의 고기를몰래 먹구서 벌이내려서 그레케됏대요。그런 햇욕심만 안부렷드면 지금즘은 아주커—다란 사슴이됏슬겐데요

(공주사람 한동며)

長篇小說 愚氓 【64】

朴泰遠作 洪祐伯畵

누어의貞操(六)

명가의 접 안방 아랫목에가 상을 밧고 안젓는것은 대원님 전영호。근동위 조원순은 그마진편에가 안젓고, 장종오는 상에서 좀 떨어저, 미다지 아메가 단정하게 무릅을 꿀코잇다

—옷, 그렇게 아니라, 이라룻가까히 오너라。일테면 네가주인인데 그러고 엇서야 어디객에 대한 예냐?』

술어 어미 서너순배 돌아서 얼골에 제법 불콰하여진 전영호가 장동오에게로 고개를 돌려 점잔케 하는 수작이다。근동위가 잔에 술을 부어,

『선생님께서 저처럼 말씀하시니 어서 한잔 들게그려』

『아이구 제가 어덜 무엄하게 대원—」

하고 장종오는 말하다가 일체 이러한 곳에서『대원님』이란는 그러한 문자를 사용하여선 안된다고 여딴에서 효주를 모서올때도 근동위가 몃번인가 되푸리 일러주던것을 생각해내곤, 역시 자기도 선생님이라는 말을 쓰기로 하여,

『어덜 무엄하게 선생님 아메서 술을 먹다니요?』

그말 한마디 하는데도 너무나 황감하야 마지 안허, 대체 몃번이나 고개를 숙이고, 무릅우에서 두손을 비비고 하엿는지 모른다。전영호는 보일까말까한 웃음을 입가에 띄우고,

『아니다, 관게찬타。어여 그러저 씀고 한잔 좀다。』

장종오는 또한번,

『아이구, 제가 어떠케—』

하고 머리를 극진하엿스나, 저더케까지 간곡히 권하시는터에 너무 사양 하는것이 되레 실례가 될듯하여, 근동위에게서두손으로 잔을 바더서는

『제가 너무도 버릇업시……』

기어들어가는 소리로 그러한 말을 한마듸하고 돌아안저서야 술잔을 입에다 갓다대엿다。

그러나 저영 하는수업서 대원님이 주시는 술을 바더먹기는 하엿스나 동오는 또 걱정이다。자기가 황감 무엄하게도『전하인』을 댄 술잔을 대체 그대로야 어떠케 대원님께 돌려올일거이라? 영감 청요리집에서 하듯이 유리대접에다 냉수라도 하나 떠다노핫더면 거기다 한번 씻기라도 하겟지만—하고 제딴에는 잠깐 망설거리는것을 전영호는 벌써 눈치를 채고

『자—이번엔 어디 나한잔 다오。』

손을 내밀어 주저하고 잇는 그의손에서 술잔을 바더들엇다

돌에서는 아까부터 지집개질하는 소리가 연해 난다。전영호는 술잔을 입에 갓다 대려다 말고

『공연히 왓다가 네 메씨께며만 끼치는구나。무얼 어만하면 흉흉한데 또 수고스럽게 자꾸 맨드시니? 그만두시라고 그래라。』

그러나 부엌문아페서 풍로에다 숫양을 올려노코 연해 전야을 부치고 잇는것은 장동오의 누이 봉자가 아니다。이젭의 바깥주인 맹서방이 행상을 나가두면 청해다가 가치 번집을 지킨다는 뒷집 귀돌할머니다。허지만, 그건 장봉자가 남면아페서 거성하는 말일뿐이요

그때마다 어 노파가 천연스리 자기가 그사어 남마다 그의어낙파 가치 잇섯다는 뜻을 말하는것을 보면 이 두여자사에에는 무슨 암묵의 계약이란도 잇는것이 분명하다。

어 늙은 마누라가 지집개질을 하고 엇슬때, 정작 이집의 안주인은 부어케서 술을 데고 엿섯다。

어른에『서울손자』라 하는어를 무자는 아까 문을들어설때 흘낏 보앗슬뿐이나 오래비말맛다나 참말 남자로서 처음보게스리 잘난 인물인것에 으믄한 그의 마음은 위선 만족하여한다。아프로 저시를 만히바들생각이라하는 오래비가 그의아페 지극히 공손한 태도를 갓는것은 물론 당연한 일일것이나그 오래비를 아메다 안처노코 나여는 불과 십오륙이나 그박게 틀리저 안흔 서울손님어 빠로 때려지게『해란』를 하는것이자기 듯기에 조금도 어색하거나 귀에거슬리지 안흔것은 필시그가서울에서도 참말 양반이기때문이라라고—혼자 그러한 생각을 하느라 봉자는 술이 좋지나치게 더워오는것도 몰랏다。

그리자 방에서 다시『서울양반』의 말씀이 들린다。

『그인사도 못 엿줍고 그저어러케 대접만 바둘수야잇겟나? 열편 하시고 잇슬게 아니라 그 메써 좀 들어오시라고그래라。』

그것은 물론 장동자를져도 마음속에 은근히 기다리고 잇던 말이다 그러나 그러라고 너무 호락호락하게 방으로 들어가서야 어떠하면 갑시 떠러진다。

그는 오래비가 나와서 선생님이 그처럼 말씀이 게시니 잠깐 들어와 인사만이라도 여쭙고 나가달라고 몃번인가 간청하는 말을 듯고야 마지못하는듯이 위선 거던방으로 갓다

그곳에서 봉자는 가난한집의 안주인답지 안케, 문의 엇은 보어루치마에다 생고사깨끼저고리를 입고 다시 한차레 경대아페 잠시 안저보고는 그제야 비루 정전호의 보인의 점잡거리로 안방으로 건넌간다。

美容新知識

분단장을 안하고도 어여뿌게 되시는법!

꽃피는봄날은 녀성만이가지고엇는어여뿐자태와 매력어입술에 웃음이띠워지는 우숨과함께 대단스럽게 빨히되는시절입니다

그러나 누구나 다아 갓낫슬때에라고는 어여뿐살결을 얼코겨친살결 잔주름 잠리 죽은깨 어드름 버짐 거문빗슷는얼굴에 것치장으로 白粉 크림 분등을바르셔 화장을하시나 일시적치장밧게되지안코 오히려 더흉하게되야 훈히의봄은 애달픈애원의호소의봄이되야 엷은치마자락을 나부기고 지나는 봄바람의 속살거림에 끝업는 한숨을쉬어고 게실것입니다

…☆…

살결에 근본적으로 어여뿌게되시기를바라는 여러분!

어제는 그런걱정이 모도 해결되는 거쁜소식이 엇읍니다

强力美白素「레온洗顔크림」으로 하로에두번식 세수하시는사이에 간단히三四分치료로써 살결을 본바탕부터 곱고히게만들어주는 新家庭美顔療法이 세계적대발명되엇읍니다

지금 구미각국의美顏醫藥學界와 영화계 사교계에서 최고약재로 송인되고잇는「活性고로이도硫黃」에다 동양인의살결에맛도록 특수피부영양제「호르몬」을배합한약임으로 家庭에서 세수하시는사이에 손바닥에파ㅅ알만큼씩 어내서 더운물을 조곰치프비비여서 거품을일으키어가지고 얼골전면에문질느시는동안에 약효는 피하조직(皮下組織)에 침입하야 햇빛이나 먼지 분등으로 곱고겨틀 색소층(色素層)을삭게하야 살결을히게하고 연독(鉛毒)을업새며 피부영양제는 피부를靑春의꽃이피도록 윤택한살결로만들어줌으로 잔주름파겨친살결이 도로회복되고 없어지며 살균작용(殺菌作用)으로 얼골에생긴잡리 어드름 버짐 죽은깨가없어저서 [?]시일에 그횡계 무슨약 혹은종다는화장품보다 속히어여뿌게되어버리는약이니 그것은 活性고로이도硫黃의 科學的作用으로서 처음보는영효이오며 또는「맛사—지」의대용이될뿐만아니라 살결은윤택나는 것산에의부드러운살결로되고 눈섭은 黑耀石같이깜앗게되고 입술은산호빛이 불붓게됩니다

…☆…

명랑한新女性의활기와 靑春의 꿈을 어여뿐얼골에서。찾어내도록하실 處女時代의여러분! 모성애에넘치는매력을 家庭의平和를위하야 보존하서야될家庭婦人 직업상하는수없이 분중독이되시는職業婦人 여드름많은男子께서는 꼭本劑로치료하여주십시요

살결을보호하고 근본적으로곱고히게만드는

하로빠삐 자거만이가진 여어분 살결을 도로 찾으실 여러분은 조곰도 주저마시고「레온洗顔크림」을 사용하시사 靑春의 우승과 깁뿜을 도로 찾어주시거바랍니다

약가— 普通瓶(약한달분)一圓四十錢 德用瓶三圓四十錢이오니 송료삼십전(우표)을 선송하시면 붙어지 송료를 부담하고 대금연환으로도 송약하여드립니다

통지하시는대로 조선국문으로된 「新家庭美顏療法」 이란귀중한책을 거저드립니다

發賣元 株式會社 レオン商會 東京市神田區小川町西三丁目 振替東京八八一番

專賣特許 活性고로이도硫黃保有●强力美白素

레온세안크림

夏の整髮に 斷然良シ

하절의정발에 단연조라

더우에도 흘러내리지안코치며 거러지안코딸에도헐크러지잔는丹頂의特長은포마—드가멀리 따르지못하는點! 또한—손쉽고浪費가 업서서海、山、旅行等의携帶에便利한點도! 特허—夏節의整髮料로서丹頂의優秀한點입니다

婦人들의洋髮和髮에도丹頂의整髮은高尚합니다

純植物性 專賣特許

★一流理髮店·美粧院推奬絶讃★政界·財界의諸名士愛用

파리—製보다優秀한 國產最高基準品

丹頂チック

단정 구찍

◇雜筆……◇

"山心"

李殷相

내가 몇번째 방아래 「恩津」의 山心을 찾기다니 餘心 宋몽賽이 곳 自己가 지고잇는 「토끼」에게 어떻게 지어부처 달라고 請하기로 "山心"이라 命名하고, 이에 命名記를 적어보내다.

—山心—

토끼여, 너 우리로 더부러 길을 인연이 잇고나.

餘心과 山心이 아름다운 저 토끼에게 낫스매, 이것이 너와 함께 가장 큰 인연이 이오, 餘心의 가는곳이 너를 데려 가는 것이니 이것이 둘재 인연이오.

너와 가는 곳에 산으로 들로 …… 인연이다.

……

이상하여라 토끼여 네 우리로 더부러 기픈인연이 잇고나.

戊寅 六月二十日

文學精神의 昂揚

頭腦의 文學과 心臟의 文學

(一) 韓植

이땅의 新文學도 이제는 草創期를 넘어서 三三十年이나된다. 同 三十而立은 個人의 때에서만 問題될것이아니라, 더욱 몇十의 優秀한 文學者의 素質에 依하야서 ……

「不一」 可能하다고는 못할것이다. ……

……

「貧一」 ……

「爲一」 ……

「永一」 ……

考古學上으로 본 上古의 戰具 (二)

金載元

「時一」 ……

「文一」 ……

子曰君子無所爭必也射乎揖讓而升下而飮其爭也君子。

新刊紹介

▲映수 六月號 發行所 平壤府下水口里九〇 映수巫회中央宣道院 振替京城一二三六五番 定價十二錢

▲文學과知性 評論集 崔載瑞著 …… 發行所 京城府光化門通(光化門빌딩)人文社 振替京城二六六三三番 定價一圓卅錢 送料十二錢

漢詩

題蓮花 押春 桐岡考選

一等 市內內需町三七 創山 吳太煥

不隨凡卉共爭春
特立寧要必有隣
正態肯生妃子步
淸心羞比陸郞身
金塘雨細紅含露
玉淑秋明淡絶塵
富貴不淫還窈窕
神龜獨占保天眞

宣川行 (五)

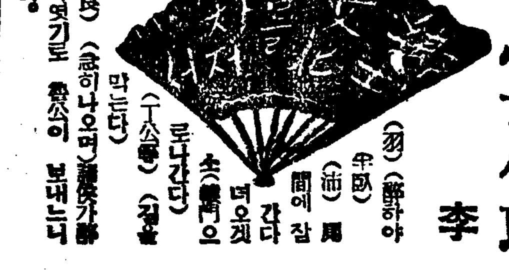

宣川項莊舞

李常春

……

女流作家短篇連載

蔚然한閨秀文學

本欄에 連載中인 『本報當選作家短篇릴레ー』는 모두 新人다운氣魄과 情熱로 心血을 다해 지은 作品이라 그健康한 테ー마와 淸新한 筆致가 絶大한 歡迎을 바더 近來 有의 文壇的收穫이라고 그윽히 自矜하는바입니다. 그러나 金廷漢氏作 『岐路』가 맞치내 끗을맞게되엿스므로 繼續해서는 女流作家의 短篇을 連載하기로하엿습니다. 이것은 勿論 우리의 創作的陣容을 어대까지나 擴大强化하려는 意圖이지마는 特히 女流作家들을 골른것은 그感覺이나 筆致의 特殊한 맛이 반드시 長夏의 疲困한 讀者여러분에게 한개의 淸新한 納凉劑가될것을 밋고잇는때문입니다. 여기에 執筆하시는 여러作家들은 다시 더 紹介할것업시 現在 우리 閨秀文苑에서 錦繡花紋과가티 照耀한 作家들입니다. 서로 다투어 …… 뒤흔든다면 이紙面이야말로 錦繡花紋의光彩가 날것을믿사오며 더구나 挿畵는 斯界의 …… 崔根培畵伯이 彩筆을 들기로햇습니다 이것이 敢히 讀者여러분의 期待를기두리는 所以입니다.

『狂人手記』 白信愛作 『穀象』 崔貞熙作 『長閑月』 張德祚作 『臙脂』 李善熙作 『題未定』 金末峰作 挿畵 崔根培 畵伯

朝鮮日報社學藝部

生命元素에對한各國權威者의

◇報◇告◇拔◇萃◇

『沃度는 最高의治療劑이다』『沃度는生命元素이다』라고 極言하신 『시알라ー敎授』『부화이칠敎授』의 絶讚報告以來 『結核毒素의排除殺菌』(부화이칠敎授報告)

『高血壓、動脈硬化의治療와豫防』(샤ー도敎授報告)

『梅毒의 加速度的治療』(H메ー야ー敎授及 끗도려ー푸敎授報告)

『호르몬分泌促進、精力增進』(아ー도렐敎授報告)

『結核感受性及虛弱體質의向上』(제릭아敎授報告)

『癌及惡性腫瘍의 發生豫防』(보스도렘 敎授及시야ー베敎授報告)

『糖尿病의 治療와豫防』(메ー야敎授及 끗도려ー푸敎授報告)

『虛弱兒童의發育促進』(가려손、본경、할부벨三敎授報告)

『姙娠母體의强化와兒의淨血』(메ー쓰敎授報告)

以上과가튼 歐米의 …… 報告되여잇습니다

무대진정

『絶對健康法』(三百頁)와 조선문으로된 『絶對健康허되려면』이라는 팜프렛을 …… 드립니다

네오스、에ー 新發賣携帶容器入 一圓 小瓶 一○○粒 一圓八十五錢 四圓三十錢
네오스、비ー(小兒用) 小瓶 一○○粒 一圓二十五錢 二圓八十錢
靜脈注射用도잇습니다

アルス藥品部 東京市神田區……

여러분이

찻든이한알

몸보양이되고 病이못낫는

生命元素가世界的으로大發明되엿다

神仙不老草를 찾든이때문! 世界醫學界에서 生命元素로 共通승인된 『有機性고로이도우도제 네오스·에ー』로써 不老回春의 기쁨을어들수 엣제되엇습니다

『네오스·에ー』는 ……

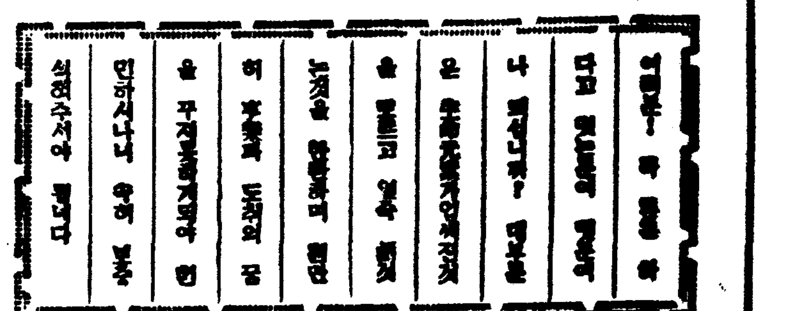

婦人俱樂部七月號二大附錄つきで大評判!

別冊大附錄

夏の和洋裁縫と簡單服

他では絶對見られぬ名附錄! これ一つ作っても上下ン家庭經濟的非常時御利用下さい!! トテモ體裁がよく、トテモ着心地のよい實質品が極く手輕に出來ます。

婦人俱樂部獨得の新案流行品揃ひ!

第二大附錄 盛夏用簡單服實物大型紙

粒揃ひの特輯記事!評判の小說!

大奉仕六十錢

▲生活の切りつめ方座談會
▲貯金の出來る妻の苦心座談會
▲身体の不自由な夫に仕へる妻の悩み(菊池寛)
▲女性の持つ二つの大きな結婚問答
▲双葉山と高峰三枝子の結婚問答
▲ボーナスを基に有利確實な利殖法
▲手輕で美味しい夏の家庭料理の作り方
▲待望の名篇發表 黑潮 (川口松太郎)
▲江戸長恨歌……吉川英治
▲女性の戰ひ……菊池寛
▲裁かるゝ女……竹田敏彦
▲月夜紅梅……邦枝完二
▲涙の責任……中野實
▲新花嫁かるた……中野實
▲愛の赴く處……淺原六朗
▲お辰街道……子母澤寛
▲春……加藤武雄

この外大讀物滿載!

東洋劇場 「어시에福을실고」

桃花劇場 幸福の素顔 韋駄天街道

新富座 巴里で逢った彼 千人針 禍

明治座 松竹キネマ 6月20日ヨリ上映 Gメンを屠る『……』 11.00—11.40 2.53—3.33 7.00—7.40

中央館 夢の驚荒 人間改造 ……

産業

東洋的名物인 高興特産物牡蠣
南支方面으로輸出梗塞에따라 比前年六割餘減少

【高興】高興의特産物인 牡蠣는 그榮養價値로나 風味로나 全東洋의名物이라는이름이잇지만 生으로는 長時日을保存할수 업스므로 煮乾해서 멀리南支 南洋方面에 每年多量으로 輸出하야 絶讚을바더왓스며 그生産指導와 販路擴張의任에當한 海蒼灣漁業組合에서는 養殖과 製造에心血을다하야 品質과生産은 날로向上하야 오던中 支那事變이勃發하자 南支의大市場을 喪失케되여 今年은 十萬四千六百斤으로 前年同期에比하야 六割三分이減少되엿다한다

淡水魚養殖講習

淡水魚養殖에依한 內水面의利用開發의徹底와 農家副業으로서의 淡水魚養殖指導를爲하야 朝鮮總督府水産試驗場에서는 鎭海養魚場에서 八月二十二日부터十日間 郡技術員、農會技術員等各道에서 一二名式受講者를모아 學科及實習을 하게되엿다한다

廣梁灣採鹽高 二千一百餘萬斤
比前年二割減少 雨量過多에基因

【廣梁灣】專賣局廣梁灣出張所管轄의 廣梁灣、貴城、德洞의三鹽田에서거둔 採鹽高는 昨年六月十九日現在採鹽高에比하야 二一四二八、〇〇〇斤이라는減收를보게되엿다는데 그原因은 例年에比하야 雨量이過多한관계라하며六月十九日 現在採鹽數量은 다음과가다한다

採鹽高 四七、二〇七、〇〇〇斤

咸南明太肝油
六萬餘箱生産 特等은十八圓

【咸南支社發】咸南道에서 昨年度에 生産된 明太魚肝油는 六〇四五八箱으로 그 價格은七一六八〇三圓九五錢의 巨額인데그中特等은 五五五七箱으로 一箱價格은 十八圓의 良好한 價格이라한다

春繭共販

【義城】해마다 躍進에躍進을 거듭하야오든 義城鹽繭共同販賣는 今年에들어 繭價가諸物價에 比하야 割低이므로 大槪自家消費에充當하며 또한春蠶種掃立枚數는 昨年보다 增加하엿스나上簇期에 降雨冷寒으로 當業者는 모두減産을보게되엿는바 以上二大原因으로 義城郡의共販利用의 宣傳督勵도 아무效果를보지못하고 極히出廻가不振하야 數量金額이數보다 昨年에比하야 半에 不過한閑散裏에 終了하얏는대이를 共販所別로보면如左하다

販賣所	數量	金額
義城	五、二九二貫	一五、三五五圓
點谷	一、八三七	五、三三三
佳音	一、四九九	四、三八三
安溪	三、五四七	一〇、二四七
多仁	三、四四〇	一〇、〇〇二
計	一五、六一五	四五、一二〇
昨年	二四、五六四	九八、三八九

主要林産副業品 生産高

朝鮮內各道山林課의 林産副業品增産計畫에依한 國有民有林을 通하야 其生産高를 總督府林政課集計調査에 依하야보면 一般이 增加를보이고잇는데 其主要한것은 아래와가다

	圓
竹材	四七八、三四六
木炭	三、六八六、九五三
栗	一、七八〇、七六八
山葡萄	一〇〇、〇三二
松茸	一一五、一三三
椎茸	五六、四七一
漆液	二二、七八九
樹皮	一六七、八三四
藥草	六六四、一七七
五倍子	一二、七九〇

寧邊産業組合 春繭共購契約締結
二十三日부터購入開

【寧邊】寧邊産業組合에서는 每年鹽繭을 購入하야 一般製絲家에配給하여오는터인데 今年도例年에依하야 前記共同購入을 施行코저 其間當郡農會와 折衝中이엇던바 數日前協議가 順調로進行되여 一萬四千貫의 生繭을購入키로 契約이完全히 締結되엿다한다 그러고 昨年에는 當郡 百嶺、獨山兩面分만 除外하고 鹽繭共同購入을 行하여왓지만 今年度에는 原料不足緩和策으로 當郡內一圓에限하야 購入키로 되엿다한다 購入價格의標準은 二十七掛라하며 購入開始期日은 今月二十三日부터 來七月八日까지라는데 同産業組合에서는 今年만特히 一般生産者에對하야 購入價格以外에 生繭一匁에奬勵金으로 十錢式保助한다고 한다

養蜂은어떠케할가 (1)

朝鮮의 養蜂은相當히오래前부터 飼養하고잇슴에도 不拘코依然히 舊態를벗지못하는 狀態에잇는데 其原因은 여러가지가잇슬것이나 大體로種類改良이 업고 飼養管理의研究가 업시겨우巢箱의 設備만잇슬뿐으로 이른봄의 人工給餌나 母蜂의人工養成도 行하지안코 分蜂等도 自然대로 放任하며 蜜源植物이山間地帶에 偏在하는等事實이 主要한것이다 그러나近來人文의發達에 依하야 外國種도 漸次輸入되여 平地帶에잇서서도 改良養蜂家의 數를 增加하고잇는것은 참으로기꺼운일이다

元來朝鮮의 養蜂은가장有望하나 養鷄나養豚과가티 어데서나 飼養할수잇는것이아니다 卽養蜂에는 三大要素가잇는데 이 三大要素의하나라도 欠缺되면 充分한利益을어들수업는것이다

第一에 蜜源地帶를 選擇할것으로 都市에서 相當히距離가떠러진 特히開花植物이豊富한場所를 選擇함이必要하다 따라서其地方의 農家의副業으로서는 各戶에서三群이나五群飼養은 容易히할수잇는것이다

第二는 種蜂의選擇이다 지금까지의 在來種을飼養하는것보다는 亦是外國種으로 特히良種을 選擇지안흐면아니된다 種蜂을購入하는데잇서서도 가장信用잇는 養蜂家에게 注文하여야한다

第三은 技術을練磨할것으로卽 管理의方法이다 이方法만充分히 알기만하면 婦女子라도 容易히 飼養할수잇는 副業이다

養蜂開始

副業的으로飼養하는것은 勿論 假令後에 大規模로 經營하려는 者라도 最初는 極히 簡單한設備에依하야 着手하고 經驗을어듬을따라서 漸次로 規模를크게 하며 이에必要한設備를 整備하는것이 가장安全하고 經濟的이다 最初부터 多數의種蜂을購入하야 副業하려고하는것은 一般의人情일것이나 一二의養蜂書를 읽고 理論과技術을 體得한것가티 생각하는것은 失敗의原因으로 먼저充分한經驗을 엇는것이 가장必要한것이다 그런故로 着手하려고하는 境遇에는 一二群의種蜂으로 充分하고 蜂群의大小蜂王의 優秀 管理의 適否等을 比較研究하려면 三、四群飼養이 適當하다

種蜂의價格은 其時期를 따라서 相異하나 이른봄의 分封치안흔것은 良種으로 一群二十五圓가량으로 分封群이면 十八圓乃至十五圓으로 買入할수가잇다 種蜂을購入할時期은 적어도 蜂이蜜及花粉을 採集할時期가 가장適當한데 南鮮이면 三月中旬後가 조흐며 極寒極暑時는 種蜂의 輸送이多少危險하므로 避하는것이조타 種蜂의 巢箱은 最初에 位置를 愼重히 定하지안흐면 아니된다 蜜蜂은一次位置를定한때는 꼭其位置를 記憶하는것이므로 同一養蜂場內에서 其位置를 變更하는것은 極히困難하므로 位置를 變更하면 各群의秩序를紊亂시켜 多數의 蜂을紛失하게되는수가잇다 그런故로 最初에愼重한考慮로써 適當한位置를 定하고 後日에이르러 어것을變更하는일이업도록 하여야한다 또 採用할巢箱가튼것도 大小形狀을 달리하는 種種의形式이 잇스므로 最初와가티 一定한形式을採用하도록 하여야한다 今日널리 使用되고잇는것은 「랑구스트로」式巢箱及巡種 (로ー라式이라고도한다)가잇다 (계속)

頭痛과頭腦疲勞에

ノーシン (노신)

頭痛藥의 最高標準

梅雨期의 頭腦를돌보라!

가장傷하기쉬운梅雨期의頭腦를爲하야, 반드시ノーシン을用意해주시요頭痛、頭重은勿論、頭腦疲勞와上氣・眩暈을速히解消합니다

ノーシン의優秀한作用은…

1 頭痛과頭重을速히解消하는것
2 頭腦의疲勞를速히恢復해서朦朧한머리를明晳케하는것
3 他의感冒頭痛藥과가티服用後에發汗、疲勞感等의不快가업는것
4 常用하면神經의榮養을조케하고、心臟을强補하는숨은效果를가지고잇는것等

본바들수업는가지가지의優秀性을가지고잇는故로、每日激務、工夫、家事裁縫等으로頭腦를酷使하는現代人에最適한頭腦藥으로서、가장만히常用되고잇습니다

主効: 頭腦疲勞・頭內朦朧 頭痛・頭重 心氣倦怠・精神憂鬱 上氣・眩暈

【藥價低廉】三十錢・五十錢 一円・二円 全國의藥店에잇슴

製造發賣元 荒川長太郎合名會社

補血强壯 造血아옷호르몬

ブルトーゼ (부루도-제)

各帝國大學 病院常備藥

ブルトーゼ アルゼンブルトーゼ ヨードブルトーゼ キナブルトーゼ グアヤコールブルトーゼ ネオブルトーゼ錠

冊子「活動の源泉」無代進呈

B1337

株式會社 藤澤友吉商店 大阪市東區道修町 東京市日本橋區本町

어린이와婦人게第一조흔「미쓰와」

새가 잘 지는것이 비누로서重要한것이지만、보다도 重要한것은 皮膚를 거치러지지안케하는것이며 또한발자욱 더나가 부드러운 살결을 整頓식히는것입니다

「미쓰와비누」는 이두가지의特長을 具備하여잇는 最高品입니다

本舖東京・兩國 丸見屋商店

ミツワ石鹸 (미쓰와비누)

慶南沿岸船舶業者 船賃을大幅引上?

沿岸商工業者에게影響莫大

道當局의處置注目

【釜山支社發】 오는 七월一일부터 실시되는 중유(重油)절약의 한방침에 따라 남조선 각연안의 선박업자들은 종래의 소비량에서 약이할을 절약하지안흘수업게되어 부산항을 중심으로 선박업을 경영하는 동업자들은 그대책에 대하야 여러가지로 의론이 잇는데 결국 운임(運賃)을 종래보다 어느정도 인상시키는 동시에 경쟁을 피하야 현상대로 선박을 운행케될런지 모르리라고한다 그런데 이운임이 인상은 연안각상공업에만은 영향을 미치게될런지 모르며 도당국이 여하한 태도로나오게 될는지 자못주목된다고한다

宗教報國目標 安東基聯創立

【安東】 경북안동 군내의 기독교도는 현재약삼천오백명가량이나 된다는바 교지(敎旨)와 국가사상의 인식 문제로 경영하여오던 계명학원(啓明學院)까지 문닫게되엇슬뿐아니라 여러가지 문제가 해결되지 안흔대로 와강한 태도를 취하여오던중 황국신민으로서의 종교보국(宗敎報國)을 자각한결과 장로파(長老派)전도사(傳道師)의 목사 오명과 장로 구십이명이 경주하야 어서이일 오후二시부터 안동 법상동야소교회당(法商洞耶蘇敎會)에서 안동기독교연합회창립총회(安東基督敎聯合會創立總會)를 개최하기로 되엿다는바 적극적으로 후원하게되엿스며 경북경찰부로부터 천기(川崎)고등과장이 특히입석하기로 되엿다고한다

平壤法院서言渡 詐欺橫領에一年役

【平南支社發】 부호평양부채관리 장동환(張東煥)은 지난삼월 평양지방법원에서 공증인 (公正證書原本不實記載行使) 문서위조 사기횡령(詐欺橫領)의 죄로 기소되어 이런난 진술하엿으나 결국 징역일년의 언도가 되엿다

主人玄米窃取

【木浦】 ……

江陵高女期成에 萬圓을寄附

江陵李成儀氏特志

【江陵】 영동(嶺東)에는 어제까지 여자중등교가 한곳도 업서 고등여학교설치의 소리가 놉던바 이제 강릉읍 ……

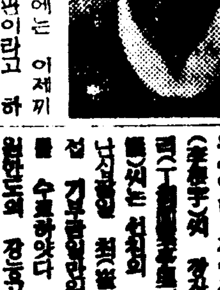

五日乃至十日式 工事場에總出役

平南中等校生은勤勞案決定

【平南支社發】 평안남도에서는 근로정신의 함양을 위하여 도내 중등학교 생도들로 하여금 근로봉사를 하게하리라함은 이미 보도한바어니와 그 구체안에 의하면 …… 하기휴가중 자진하야 적당한 오일 내지 십일간식 ……

硝子工場全燒 損害額約六千圓

【平南支社發】 이십이일 오후 ……

大同工專入試珍答案 英語答案은英語廢止論主張 數學答案은試驗廢止論主張

【平南支社發】 대동공업전문학교 입학시험은 조선각지에서 이백사십명의 지원자가 응시하엿는데 ……

江中에墜落溺死 貧婦木皮벗기다

【新義州】 ……

期成會正式組織 明春開校에邁進

鎭南浦中學校設立運動進捗

【鎭南浦】 육만인구를 포용하고잇는 진남포에 중학교로는 공립학교한개가잇을뿐으로 중학교한개소가업서 수험때마다 근심이 적지안흔바 진남포부 체면문제로 보아도 중학교설치가 시급하다는 의견이 일치되어 진남포중학교건설기성회를 조직하야 오는 명년봄개교를목표로 운동에 매진키로하고 아래와가티 역원을 선거하엿다고한다

會長 李鶴俊 副會長 尹基元 置 ……

六百餘水沒農民 延白鹽田에移住

二十一日에一齊出發

春川邑貯蓄配當 廿二萬六千餘圓

【春川】 ……

大同工業專門 七月一日에開校 假校舍에서

【平南支社發】 대동공업전문학교에서는 ……

妙齡女飮毒

【淸州】 ……

怪物自動車 五歲兒轢殺

【晋陽】 ……

伊川郡民國防熱

機關銃을獻納手續

【伊川】 ……

時局色의窃盜 鍮器百餘種窃取

【慶北文社發】 ……

伊川郡各洞里에 衛生組合設置

【伊川】 ……

地方的利害問題는 設計初부터擧論外

大陸進出의唯一한國策線으로

國際不安은工事促進에拍車

慶北特派員 李東雨記

중앙선개통이 대구의 장래에 …… 어떤 영향을 줄것인가 ……

ギノミール 大小

赤毛染
まらが
赤毛染
모처럼 한 化粧도! 머리가 노래서는 제로 입니다
아름다운 黑髮로 드려지는 ナイス

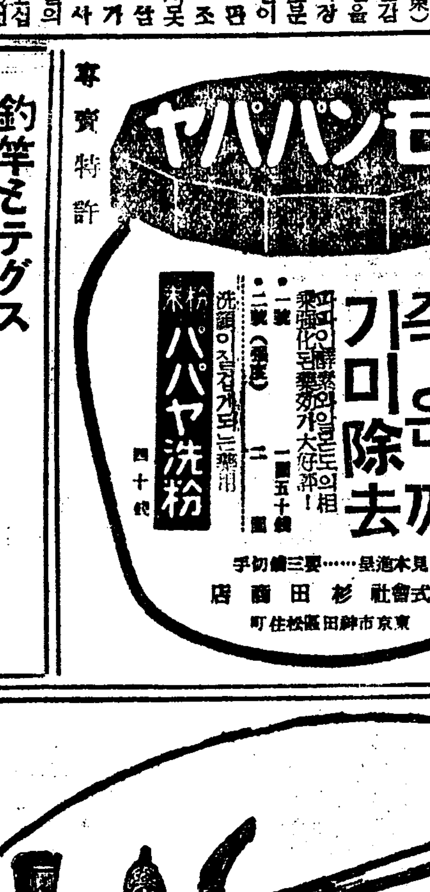

專賣特許 藥用크림
株式會社 杉田商店 東京市神田區松住町

釣竿とテグス
改良四本繼十尺二十五錢ヨリ
黑竹元四本繼二間五十五錢ヨリ
蚊頭針大小數百種其他
釣具用品全般在庫豐富
釣具百貨及投網
麻絲製投網
小賣型錄 卸賣商報 呈上
京城府南大門通二丁目 網久商店

藥種商講義錄 新版出來 朝鮮藥業硏究社

●感歎! 感歎! 정말頭痛에써조흔 ノーシン 이다●

新案 鋸の目分機 特約店募集

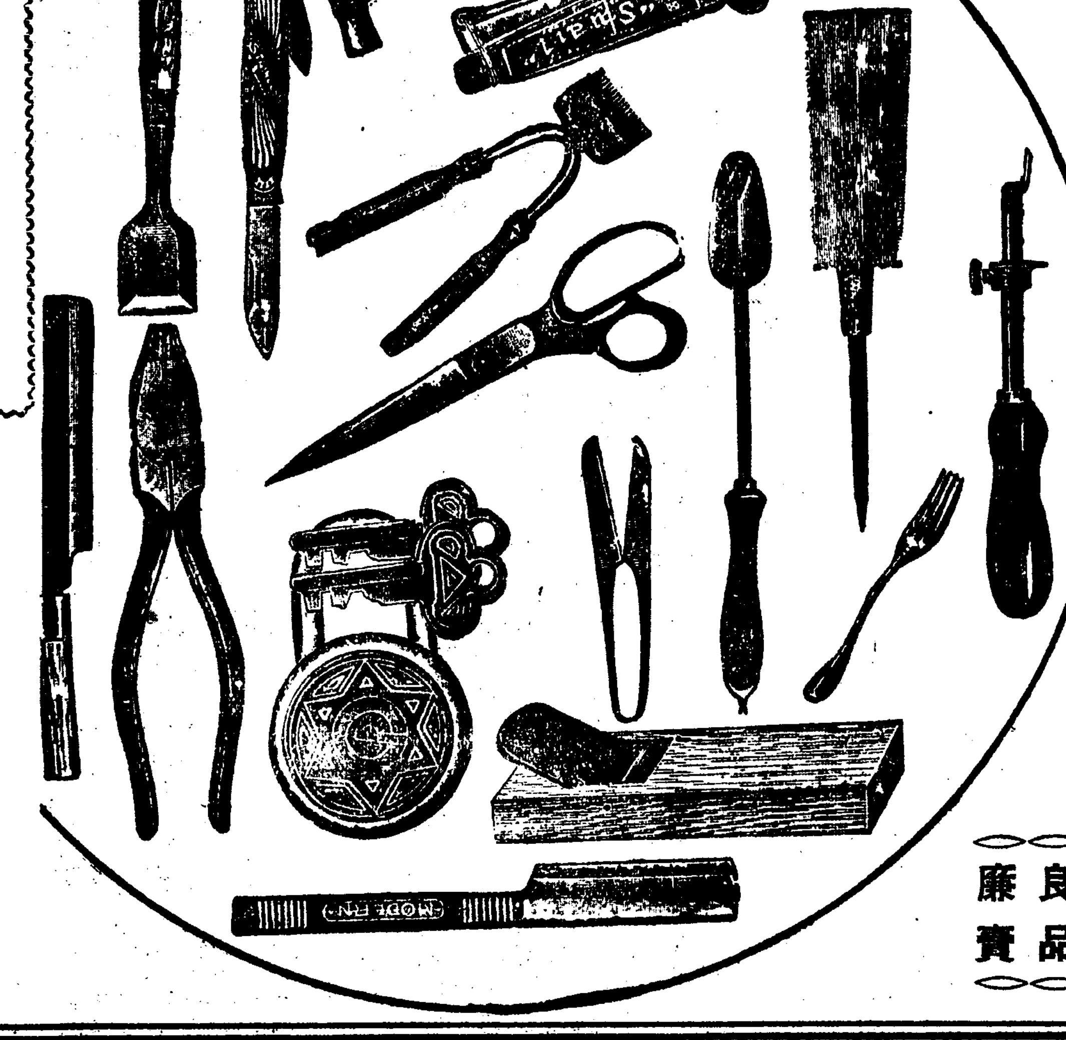
取引親切 良品廉賣

金物數千種のカタログあり
六月號商報進呈
大阪市東區神崎町四番 金物卸商 武村製作所 武村尚二

本報甕島支局 本局三八八六

世界的으로愛用되는 アンチフラミン

안치후라민 (Antiphlamine)은 肺炎·感冒等을 爲始하여 其他各種炎症에卓效가잇는 外塗內治(겻트로발러內治하는)藥으로서 各國에서 널니使用하여오든中 더욱 수年과가티 氣溫不調로 肺炎·感冒·咽喉炎·胸痛等으로苦生한 患者에게는 特히本劑의 效果 가偉大함이 證明되엿습니다。

本劑가 普通濕布보다도 卓效가잇는것은 그有效成分이 곳患者에滲透하여 消炎作用을하는同時에 神經을刺戟하는 老廢物을 除去하고 血行을잘되게하여 鬱血을업새는 作用이優秀한까닭입니다。

그럼으로 肺炎·氣管支炎以外에 神經痛·肩臂痛·腰痛等에도 卓效가잇고 또한 婦女의月經痛에도 本劑를 下腹部에바르면 疼痛이停止되고 行經을順調롭게합니다。

또한本劑는 局部에발너도 何等刺戟을 이르키지안코 氣分을爽快케함으로 …… 一般家庭에서도 널니使用합니다。

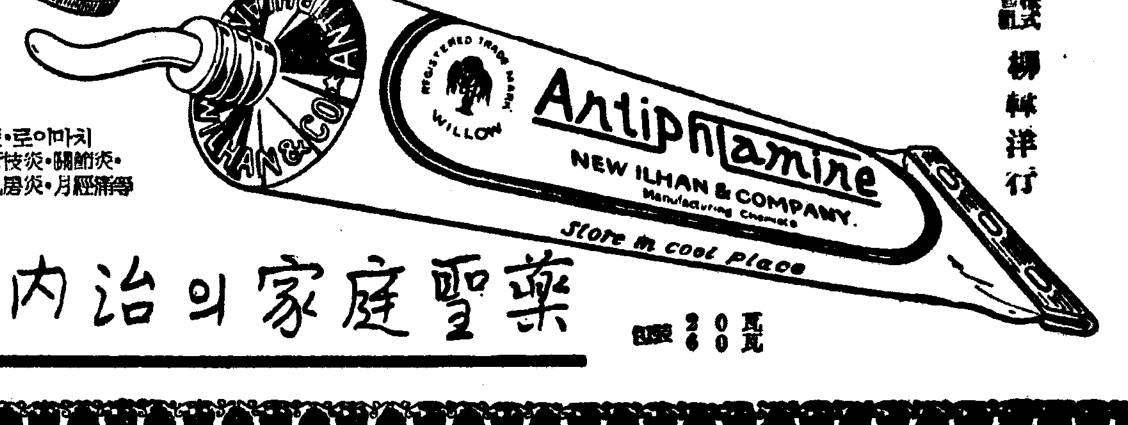

適應症
肺炎·感冒·肋膜炎·로이마치스·扁桃腺炎·氣管枝炎·關節炎·神經痛·打撲傷·乳房炎·月經痛等

外塗內治의家庭聖藥

株式會社 柳韓洋行

經濟鮮說

配給機構革新

戰時經濟對策完整備!

物價高와그對策 ⑪

一昨年秋으로 시작된 物價의 騰貴는 그原因의 하나로써 物資不足以外에 配給機構의 缺陷에 基한 物資需給의 不圓滑이 잇엇다. 重要物資는 엇재 農産物, 鑛産物, 水産物은 自然的 條件에依하야 그産出地가 限定되고 工業生産品에 就하야서는 原料, 動力, 勞働力, 輸送力의 諸關係로 가장 便利한곳으로 集中되는바이다. 今日大大都市及 그附近에는 工業生産力은 全國生産力의 四分三을 占하고 鐵鋼關係의 重工業에 잇서서는 八五%까지 占하고잇는바 그結果로 原料供給者와 需要者, 生産者와 消費者와의 距離는 [illegible]

仲 介機關은 가장 資本主義的活動性이 만코 極히 敏活한行動을行하는 [illegible]

激 化케하고 [illegible]

輪 入業者에게는 [illegible]

政 府는 [illegible]

今 年에入한以來 [illegible]

本 年度 [illegible]

指 [illegible]

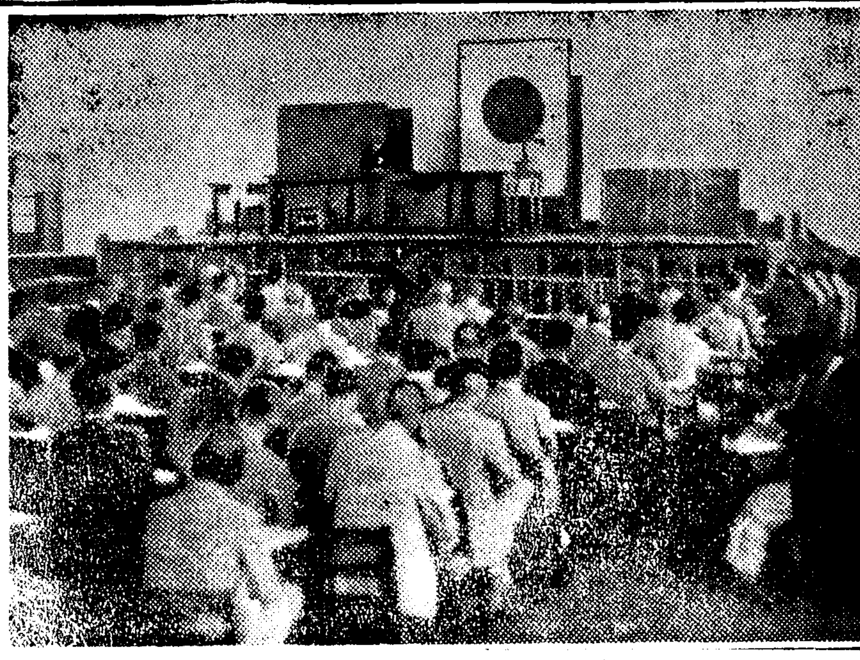

中小工業助成發展

貿易品工業振興要望件可決

全朝鮮工業者大會

【仁川】第五回全朝鮮工業者大會는 二十三日 午前十時三十分부터 仁川中學校大講堂에서 全朝鮮工業界의 權威者 二百八十餘名의 參集으로 開催되엇는데 主催側인 松原工業協會 會長의 開會辭에 이어 田川常次郎氏가 議長에 推하엿다. [illegible] 中小工業의 助成發展에 關하야 [illegible] 可決하고 午後一時 散會하엿다(寫眞은大會場)

對支經濟情勢對處

黃海經濟聯盟結成

二十五日에準備協議會開催

支那事變을 契機로하야 朝鮮의 對北支經濟關係는 黃海를 끼고 漸次緊密性을 增大하야 今後 朝鮮産業品의 對北支輸出, 支那産品의 對朝鮮輸出貿易은 자못 期待할바잇슴에 鑑하야 朝鮮貿易協會가 中心으로되여 黃海經濟聯盟을 結成하고 黃海를 圍繞하는 經濟發展의 調査研究機關으로하고저 目下 準備를 進行시키고잇는바 爲先 二十五日午後二時부터 臨時貿易調査研究會를 열고 附議하기로 하엿는데 黃海經濟聯盟은 日本海經濟聯盟에 가지고잇는 重要性과가티 그 結成에 만흔 期待를 가지고잇다

分析手數料引上보다

分析所의增設이急務

[illegible] 鑛物分析試驗規則을 改正하고 手數料를引下하야 金또는銀의鑛石定性分析一件一成分에對하야 五十錢(從來一圓)同定量分析 一件一成分에 一圓(從來二圓)으로하고 其他鑛物에對하여도 各各引下하고 二十一日부터 實施하엿는데 朝鮮으로서는 金, 銀에對하야는 定性分析一件一圓 定量分析一件 二圓으로定하여잇스므로 實際上 內地의 引下手數料와 同額이되 [illegible]

巾着網認可

新出願嚴選

이미六百件의多數

今年의 巾着網新規出願은 一區(咸北)二百件二區(咸南以南)四百件合計六百件에 達하야 目下總督府에서 審議中인데 近近認可를 決定하기로되엿다 總督府의 方針은 今年에는 新規出願은 原則上認可치안코 咸南以南의 것은 大體로거어 認可할條件이 [illegible]

貨物輸送協議

鐵道局에서는 來二十七日午前九時에 本局及 元山 城津兩鐵道事務所의 貨物擔當者와 北鮮鐵道關係者를 招集하야 貨物輸送協議會를 開催하기로 되엿다한다

伊經濟使節團과

日伊貿易座談會

盟友伊太利經濟使節一行은 二十三日午後三時三十三分着으로入京할터인데 京城商工會議所及朝鮮貿易協會外八團體에서는 廿四日午前十一時부터 朝鮮호텔에서 日伊貿易座談會를 開催하기로하엿다 그리고 午後에는 明月館에서 一行을 招待하여 午餐會를 開催할터이라한다

咸興에阿片分析

工場新設

付를 府에서바더 阿片의分析工場을 工費八萬圓으로 新設하기로하엿는데『地均』도맛치고 이미 着工하엿스며 九月中에는 完成될모양이다

稻熱病豫防通牒

下飯坂米穀課長談

稻熱病發生의 念慮가엇슴으로 農林局米穀課에서는 그防除에萬全의對策을 講究키爲하야 各道에 通牒을發하엿다

現在까지의 苗代期間에잇서서 氣象狀況은 平年에比하야 降雨量은 相當히만코 特히中南部地方에잇서서는 通濕의罪가잇서日照時數는 全朝鮮的으로적고 또氣溫은低溫에 終始하엿서스므로 各道에 其作況을 調査시키엿든바 苗의生育은 大槪徒長軟弱한 傾向이잇다

氣溫은 一般으로 低溫이엇스므로 至今形便으로는 苗稻熱病의發生은 거이업스나 今後天候의如何에依하야 氣溫이上昇하는境遇에는 稻熱病이 發生할 念慮가잇서 爲先다음諸事項의勵行이 第一必要하다고 생각되오

▲第一 苗代

一、稻熱病被害苗는 移秧치말고 燒却해버릴것

二、罹病한苗는 可及的四斗式石灰『보르도니』液을 撒布한後移植할것

三、[illegible]

▲第二 本畓

一、普通肥料 [illegible]

稻熱病發生의 豫防에 遺憾이업도록 事前에稻熱病發生의 豫防에 遺憾이업도록하기로하엿는데 時局의 重大性에 鑑하야 南朝鮮各道에 對하여서는 右記諸點에 對하야 電報督勵하도록하엿다

▲慶南東上狀況은 四月一圓二分 五月一圓一分 六月一圓一分三厘로 前年에比하여 增加되엇다 ▲慶南內에 二萬坪의土地의寄附 [illegible]

硫安增産

朝鮮도立案

內地에서는 지난七十三議會를通過한 硫安增産配給法을 實施하고 五個年後 百七十萬噸을目標로한 硫安增産計畫을 開始하엿는데 增産計畫은 內地만을對象으로하고 朝鮮內의 增産은別個의 計畫이 必要하므로 電力石炭等에 好條件인 朝鮮으로서도 肥料內鮮一貫統制의 見地上에서 計畫을 樹立할것으로 期待되든바 最近에 總督府側의計畫의 大要가 明確하여젓다

朝鮮重工業

船渠建設着手

朝鮮重工業의 船渠建設은 年初以來 諸般의 基礎的準備를 進行시키고잇던바 드디어 七月부터 建設에着手하게로되엿다 [illegible]

勿驚二千萬圓也

『풀-삼』의特許權許價額

日本燃料會社創立

會文炭鑛의 金桂祚氏를 中心으로 設立準備中이든 日本燃料株式會社는 二十二日東京丸之內에서 創立總會를開催 [illegible]

統制經濟强化

再認識이必要

依然한保合圈

少高이나亦伸惱

商品高의影響

株式 一高後에 反弛

今日의市勢(廿三日)

前場小高

後場反軟

期米 保合裡에 往來

前場底强

後場細刻

朝取期米取組內容

國債軟調

東株七分六厘承認

臨迫한當限戰

米正 賣買적고 不變

京城膠着

仁川不變

大邱少堅

釜山底堅

群山强含

木浦釘付

市場人感

今日財界

海外經濟

銀行券

金利

手形交換

鍊油粕麥粉

金銀價

對外爲替

正米

正租

雜穀

綿絲布

滿洲商況

東京物價

株式 朝取短期

朝取期米

釜山期米 木浦期米 群山期米

大阪期米 東京期米 大阪長期

砂糖 生絲 人絹 棉花 綿絲

[illegible]

趙俊鎬取引店 仁川海岸町三丁目

株式 期米 ㊀ 京城黃金町 仁川本町 マルタマ取引店